

SAMSUNG

SM-T700
SM-T800

Benutzerhandbuch

Inhalt

Zuerst lesen

Erste Schritte

- 7 Lieferumfang
- 8 Geräteaufbau
- 11 Akku aufladen
- 13 Speicherkarte verwenden
- 16 Gerät ein- und ausschalten
- 18 Bildschirm sperren und entsperren

Grundlegende Information

- 19 Touchscreen verwenden
- 22 Layout des Startbildschirms
- 25 Benachrichtigungsfeld und Schnelleinstellungsfeld
- 26 Anwendungen öffnen
- 27 Anwendungen installieren oder deinstallieren
- 29 Text eingeben
- 31 Screenshot
- 32 Eigene Dateien
- 34 Energiesparfunktion
- 35 Hilfeinformationen anzeigen

Netzwerkverbindung

- 36 WLAN

Funktionen für Bewegungen und Benutzerfreundlichkeit

- 37 Bewegungen
- 38 Multi Window
- 43 Toolbox
- 43 Sensitivität des Touchscreens erhöhen

Personalisieren

- 44 Startbildschirm und Anwendungsübersicht verwalten
- 49 Hintergrundbild und Klingeltöne festlegen
- 50 Bildschirmsperrmethode ändern
- 51 Finger-Scanner
- 54 Privater Modus
- 55 Mehrere Benutzer
- 57 Daten von Ihrem vorherigen Gerät übertragen
- 58 Konten einrichten

Kontakte

- 59 Kontakte hinzufügen
- 60 Kontakte verwalten

Kamera

- 63 Grundlagen zur Aufnahme
- 65 Aufnahmemodi
- 69 Kameraeinstellungen

Galerie

- 71 Anzeigen von Fotos oder Videos
- 73 Fotos oder Videos bearbeiten
- 78 Galerieeinstellungen

Multimedia

- 79 Musik
- 82 Video

Nützliche Apps und Funktionen

- 84 Kindermodus
- 86 S Finder
- 87 S Planner
- 90 Internet
- 90 E-Mail
- 92 S Voice
- 94 Rechner
- 94 Uhr
- 95 Dropbox
- 96 Evernote
- 97 Flipboard
- 98 Hancm Office Viewer
- 99 NYTimes
- 100 Google Apps

Verbindung mit anderen Geräten herstellen

- 102 Bluetooth
- 104 Wi-Fi Direct
- 106 Quick Connect
- 107 SideSync
- 114 Screen Mirroring
- 116 Mobil drucken

Geräte- und Datenmanager

- 117 Gerät aktualisieren
- 118 Dateien zwischen dem Gerät und einem Computer übertragen
- 119 Daten sichern und wiederherstellen
- 120 Daten zurücksetzen

Einstellungen

- 121 Über die Einstellungen
- 121 VERBINDUNGEN
- 125 GERÄT
- 132 ALLGEMEIN
- 138 ANWENDUNGEN

Anhang

- 139 Rat und Hilfe bei Problemen
- 144 Akku entfernen

Zuerst lesen

Lesen Sie dieses Handbuch vor der Verwendung des Geräts aufmerksam durch, um seine sichere und sachgemäße Verwendung zu gewährleisten.

- Beschreibungen basieren auf den Standardeinstellungen des Geräts.
- Einige Inhalte weichen je nach Region, Dienstanbieter, Gerätespezifikationen und Gerätesoftware möglicherweise von Ihrem Gerät ab.
- Hochwertige Inhalte, bei denen für die Verarbeitung hohe CPU- und RAM-Leistungen erforderlich sind, wirken sich auf die Gesamtleistung des Geräts aus. Anwendungen, die mit diesen Inhalten zusammenhängen, funktionieren abhängig von den technischen Daten des Geräts und der Umgebung, in der es genutzt wird, möglicherweise nicht ordnungsgemäß.
- Samsung übernimmt keinerlei Haftung bei Leistungsproblemen, die von Anwendungen von Drittanbietern verursacht werden.
- Samsung ist nicht für Leistungseinbußen oder Inkompatibilitäten haftbar, die durch veränderte Registrierungseinstellungen oder modifizierte Betriebssystemsoftware verursacht wurden. Bitte beachten Sie, dass inoffizielle Anpassungen am Betriebssystem dazu führen können, dass das Gerät oder Anwendungen nicht mehr ordnungsgemäß funktionieren.
- Software, Tonquellen, Hintergrundbilder, Bilder sowie andere Medien auf diesem Gerät unterliegen einer Lizenzvereinbarung für die eingeschränkte Nutzung. Das Extrahieren und Verwenden dieser Materialien für gewerbliche oder andere Zwecke stellt eine Verletzung von Copyright-Gesetzen dar. Der Benutzer trägt die volle Verantwortung bei illegaler Verwendung von Medien.
- Standardanwendungen, die bereits auf dem Gerät installiert sind, unterliegen Aktualisierungen und es kann vorkommen, dass sie ohne vorherige Ankündigung nicht mehr unterstützt werden. Sollten Sie Fragen zu einer auf dem Gerät vorinstallierten Anwendung haben, wenden Sie sich an ein Samsung Kundendienstcenter. Wenden Sie sich bei Anwendungen, die Sie selbst installiert haben, an den jeweiligen Anbieter.
- Das Verändern des Betriebssystems des Geräts oder das Installieren von Software von inoffiziellen Quellen kann zu Fehlfunktionen am Gerät oder zu Beschädigung oder Verlust von Daten führen. Diese Handlungen stellen Verstöße gegen Ihre Lizenzvereinbarung mit Samsung dar und haben das Erlöschen der Garantie zur Folge.

Hinweissymbole



Warnung: Situationen, die zu Verletzungen führen könnten



Vorsicht: Situationen, die zu Schäden an Ihrem oder anderen Geräten führen könnten



Hinweis: Hinweise, Verwendungstipps oder zusätzliche Informationen

Erste Schritte

Lieferumfang

Vergewissern Sie sich, dass der Produktkarton die folgenden Artikel enthält:

- Gerät
- Kurzanleitung



- Die mit dem Gerät und anderen verfügbaren Zubehörteilen bereitgestellten Artikel können je nach Region oder Dienstanbieter variieren.
- Die mitgelieferten Artikel sind nur für die Verwendung mit diesem Gerät vorgesehen und sind möglicherweise nicht mit anderen Geräten kompatibel.
- Änderungen am Aussehen und an den technischen Daten sind ohne vorherige Ankündigung vorbehalten.
- Weitere Zubehörteile können Sie bei Ihrem örtlichen Samsung-Händler erwerben. Stellen Sie vor dem Kauf sicher, dass sie mit dem Gerät kompatibel sind.
- Änderungen an der Verfügbarkeit aller Zubehörteile sind vorbehalten und hängen vollständig von den Herstellerfirmen ab. Weitere Informationen zu verfügbarem Zubehör finden Sie auf der Samsung-Webseite.

Geräteaufbau

- Typ 1 (SM-T800):

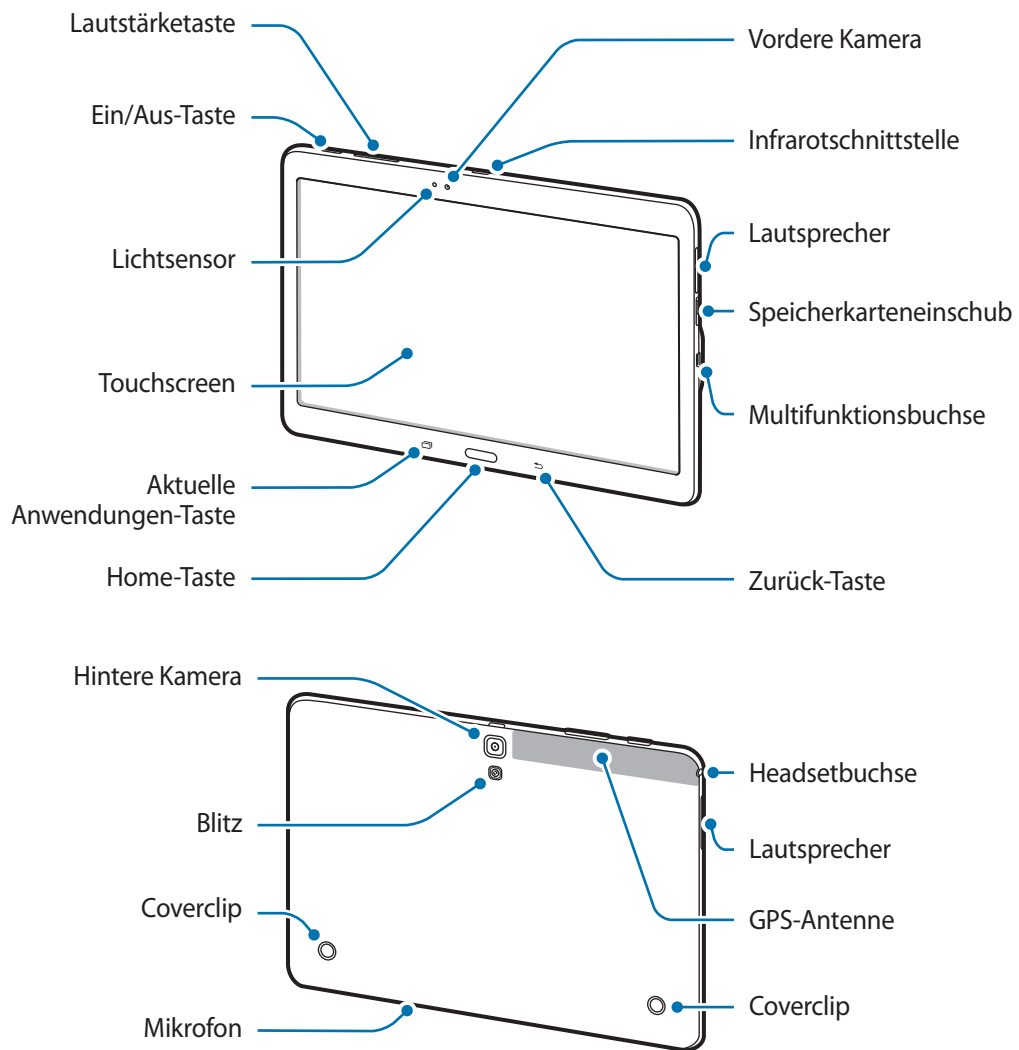



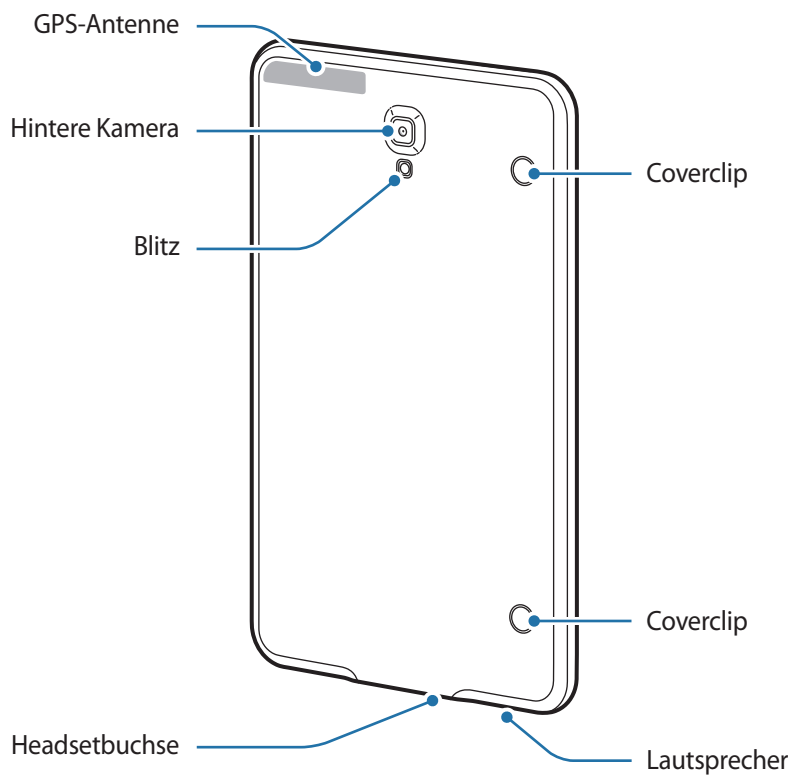
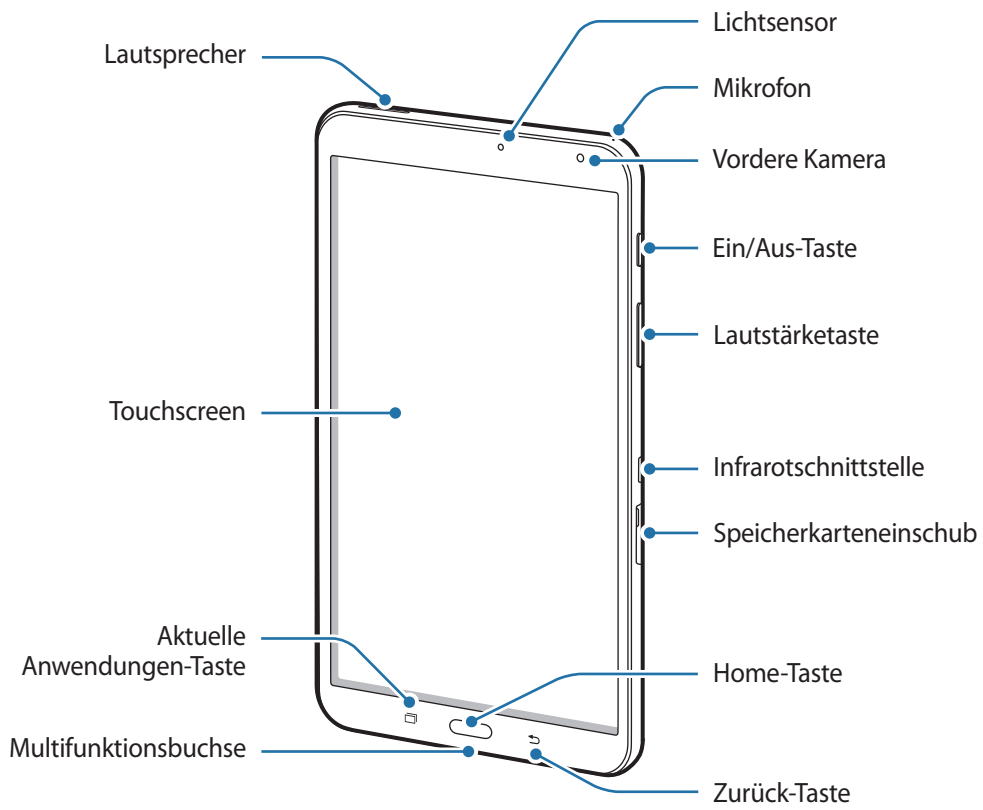

- Typ 2 (SM-T700):





- Decken Sie den Antennenbereich nicht mit den Händen oder anderen Gegenständen ab. Dies kann Verbindungsprobleme hervorrufen oder den Akku entladen.
- Wir empfehlen, einen von Samsung zugelassenen Bildschirmschutz zu verwenden. Die Verwendung eines nicht zugelassenen Bildschirmschutzes kann zu Störungen des Sensors führen.
- Vermeiden Sie den Kontakt von Wasser mit dem Touchscreen. Durch Feuchtigkeit oder Kontakt mit Wasser können Fehlfunktionen des Touchscreens verursacht werden.

Tasten

| Taste | Funktion |
|---|---|
|  Ein/Aus | <ul style="list-style-type: none"> • Gedrückt halten, um das Gerät ein- oder auszuschalten. • Drücken, um den Bildschirm einzuschalten oder zu sperren. |
|  Aktuelle Anwendungen | <ul style="list-style-type: none"> • Antippen, um eine Liste der aktuellen Anwendungen zu öffnen. • Berühren und halten, um zusätzliche Optionen für den aktuellen Bildschirm aufzurufen. |
|  Home | <ul style="list-style-type: none"> • Drücken, um den Bildschirm einzuschalten, wenn er gesperrt ist. • Drücken, um zum Startbildschirm zurückzukehren. • Zweimal drücken, um S Voice zu starten. • Gedrückt halten, um Google zu starten. |
|  Zurück | <ul style="list-style-type: none"> • Antippen, um zum vorherigen Bildschirm zurückzukehren. |
|  Lautstärke | <ul style="list-style-type: none"> • Drücken, um die Gerätelautstärke einzustellen. |

Akku aufladen

Verwenden Sie das Ladegerät, um den Akku zu laden, bevor Sie das Gerät erstmals verwenden.



Verwenden Sie nur von Samsung zugelassene Ladegeräte, Akkus und Kabel. Nicht zugelassene Ladegeräte oder Kabel können zu einer Explosion des Akkus oder zu Schäden am Gerät führen.



- Ist der Akkuladestand gering, wird das Akkusymbol leer angezeigt.
- Wenn der Akku vollständig entladen ist, kann das Gerät nicht unmittelbar nach dem Anschluss an das Ladegerät eingeschaltet werden. Laden Sie den leeren Akku ein paar Minuten lang auf, bevor Sie das Gerät wieder einschalten.
- Der Akkuverbrauch steigt, wenn Sie gleichzeitig verschiedene Anwendungen, Netzwerkanwendungen oder Anwendungen, bei denen ein zusätzliches Gerät verbunden werden muss, ausführen. Führen Sie diese Anwendungen nur bei vollständig geladenem Akku aus. So vermeiden Sie eine Unterbrechung der Netzwerkverbindung oder einen Ladeverlust während einer Datenübertragung.

Schließen Sie das USB-Kabel an den USB-Netzadapter und das andere Ende des USB-Kabels an die Multifunktionsbuchse an.

- **Typ 1 (SM-T800):**

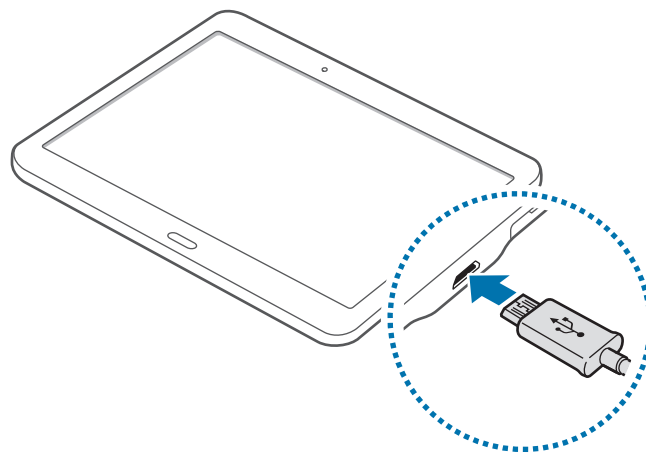

- Typ 2 (SM-T700):

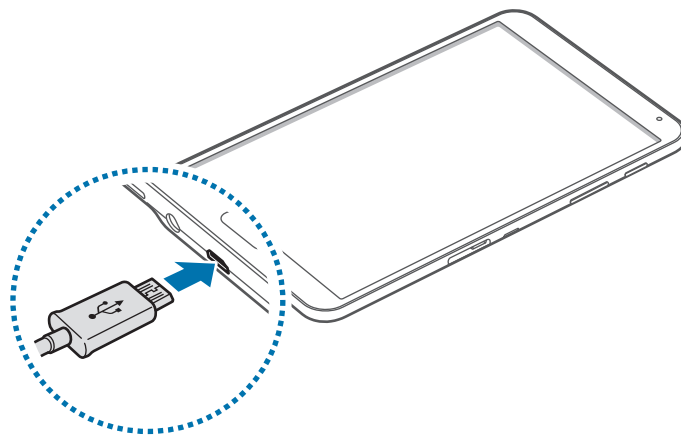

Ein falsches Anschließen des Ladegeräts kann zu schweren Schäden am Gerät führen. Schäden durch unsachgemäße Verwendung werden nicht von der Garantie abgedeckt.



- Sie können das Gerät verwenden, während es aufgeladen wird, der Ladevorgang kann in diesem Fall jedoch länger dauern.
- Während das Gerät geladen wird, können aufgrund einer instabilen Stromversorgung Funktionsstörungen des Touchscreens auftreten. Entfernen Sie in diesem Fall das Ladegerät.
- Beim Aufladen kann sich das Gerät erwärmen. Das ist üblich und hat keine Auswirkung auf die Lebensdauer oder Leistungsfähigkeit des Geräts. Erwärmt sich der Akku stärker als üblich, entfernen Sie das Ladegerät.
- Falls das Gerät nicht richtig geladen wird, bringen Sie es zusammen mit dem Ladegerät in eine Samsung-Kundendienstzentrale.

Trennen Sie das Ladegerät vom Gerät, wenn der Akku vollständig geladen ist. Ziehen Sie zuerst das Ladegerät vom Gerät ab und trennen Sie anschließend die Verbindung zwischen Ladegerät und Netzsteckdose.



Stecken Sie das Ladegerät aus, wenn es nicht verwendet wird, um Energie zu sparen. Das Ladegerät verfügt über keinen Ein/Aus-Schalter. Sie sollten das Ladegerät vom Stromanschluss trennen, wenn es nicht verwendet wird, um zu verhindern, dass Energie verschwendet wird. Das Ladegerät sollte sich während des Aufladens in der Nähe des Stromanschlusses befinden und leicht zugänglich sein.

Akkuverbrauch reduzieren

Das Gerät bietet Ihnen Optionen zum Reduzieren des Stromverbrauchs. Indem Sie diese Optionen anpassen und Hintergrundfunktionen deaktivieren, können Sie das Gerät länger verwenden, ohne den Akku aufladen zu müssen:

- Wenn Sie Ihr Gerät nicht benutzen, aktivieren Sie den Schlafmodus, indem Sie die Ein/Aus-Taste drücken.
- Verwenden Sie den Task-Manager, um nicht benötigte Apps zu schließen.
- Deaktivieren Sie die Bluetooth-Funktion.
- Deaktivieren Sie die WLAN-Funktion.
- Deaktivieren Sie die automatische Synchronisierung von Anwendungen.
- Reduzieren Sie die Beleuchtungsdauer des Bildschirms.
- Verringern Sie die Bildschirmhelligkeit.

Speicherkarte verwenden

Speicherkarte installieren

Ihr Gerät eignet sich für Speicherkarten mit einem Speicherplatz von maximal 128 GB. Je nach Speicherkarte, Hersteller und Typ sind manche Speicherkarten mit Ihrem Gerät nicht kompatibel.



- Manche Speicherkarten sind mit Ihrem Gerät nicht vollständig kompatibel. Die Verwendung einer inkompatiblen Speicherkarte kann das Gerät, die Speicherkarte und die auf der Karte gespeicherten Daten beschädigen.
- Achten Sie darauf, dass Sie die Speicherkarte mit der richtigen Seite nach oben weisend einsetzen.



- Das Gerät unterstützt die FAT- und exFAT-Dateistruktur für Speicherkarten. Wenn Sie eine Speicherkarte einsetzen, die in einer anderen Dateistruktur formatiert wurde, fordert das Gerät Sie zur Neuformatierung dieser Speicherkarte auf.
- Häufiges Speichern und Löschen von Daten verringert die Lebensdauer der Speicherkarte.
- Wenn Sie eine Speicherkarte in das Gerät einsetzen, erscheint das Dateiverzeichnis der Speicherkarte im Ordner **Eigene Dateien** → **SD-Karte**.

- 1 Öffnen Sie die Abdeckung des Speicherkarteneinschubs.
- 2 Setzen Sie die Speicherkarte mit den goldfarbenen Kontakten nach unten ein.
 - **Typ 1 (SM-T800):**

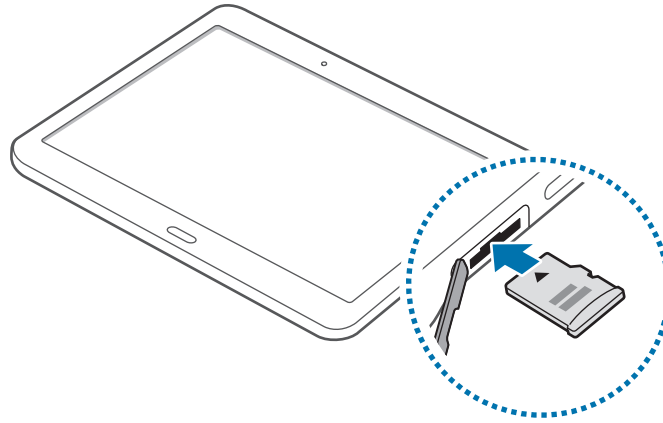

- **Typ 2 (SM-T700):**

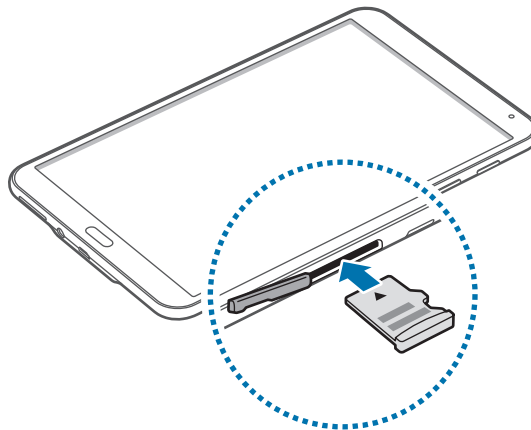

- 3 Schieben Sie die Speicherkarte in den Speicherkarteneinschub, bis sie einrastet.
- 4 Schließen Sie die Abdeckung des Speicherkarteneinschubs.

Speicherkarte entfernen

Bevor Sie eine Speicherkarte entnehmen, müssen Sie sie zum sicheren Entfernen im Gerät deaktivieren. Tippen Sie dafür auf dem Startbildschirm  → **Einstellungen** → **ALLGEMEIN** → **Speicher** → **SD-Karte** → **Deaktivieren** an.

- 1 Öffnen Sie die Abdeckung des Speicherkarteneinschubs.
- 2 Drücken Sie die Speicherkarte ins Gerät, bis sie sich löst und ziehen Sie sie anschließend heraus.
- 3 Schließen Sie die Abdeckung des Speicherkarteneinschubs.



Entfernen Sie die Speicherkarte nicht, wenn das Gerät gerade auf Daten zugreift oder sie überträgt. Dies kann dazu führen, dass Daten verloren gehen oder beschädigt werden. Zudem können Schäden an der Speicherkarte oder am Gerät entstehen. Samsung trägt keinerlei Verantwortung für Verluste, die durch eine falsche Verwendung von beschädigten Speicherkarten entstehen. Dies schließt auch Datenverluste ein.

Speicherkarte formatieren

Wenn Sie die Speicherkarte auf dem Computer formatieren, ist sie möglicherweise anschließend mit dem Gerät nicht mehr kompatibel. Formatieren Sie die Speicherkarte nur im Gerät.

Tippen Sie auf dem Startbildschirm  → **Einstellungen** → **ALLGEMEIN** → **Speicher** → **SD-Karte** → **Formatieren** → **FORMATIEREN** an.



Erstellen Sie vor dem Formatieren der Speicherkarte unbedingt eine Sicherungskopie aller wichtigen Daten, die im Gerät gespeichert sind. Die Herstellergarantie deckt keine Datenverluste ab, die durch Anwenderaktionen verursacht werden.

Gerät ein- und ausschalten

Halten Sie die Ein/Aus-Taste einige Sekunden lang gedrückt, um das Gerät einzuschalten.

Befolgen Sie beim erstmaligen Einschalten des Geräts oder nach einem Zurücksetzen auf die Werkseinstellungen die Anweisungen auf dem Bildschirm, um das Gerät einzurichten.

Halten Sie zum Ausschalten des Geräts die Ein/Aus-Taste gedrückt und tippen Sie **Ausschalten** an.

- Typ 1 (SM-T800):

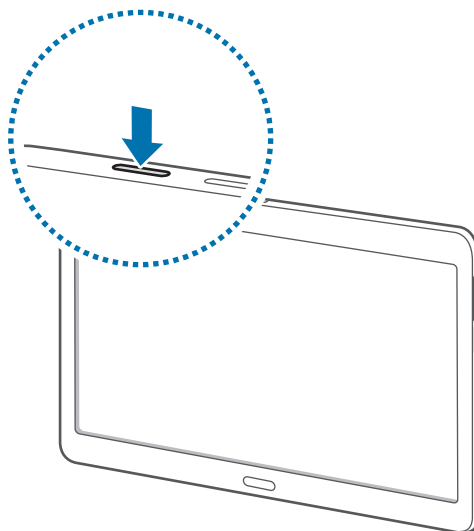

- Typ 2 (SM-T700):

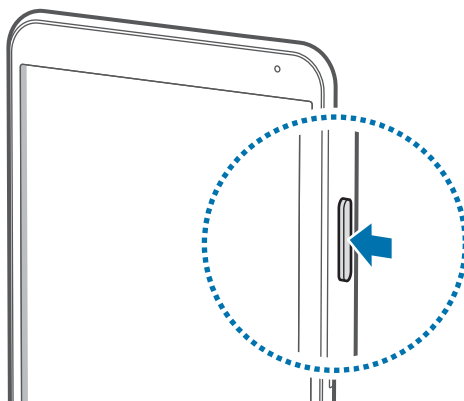

Befolgen Sie alle Warnungen und Anweisungen autorisierter Personen in Bereichen, in denen drahtlose Geräte verboten sind, z. B. in Flugzeugen und Krankenhäusern.

Gerät neustarten

Wenn das Gerät nicht reagiert, halten Sie die Ein-/Aus-Taste und die Lautstärke reduzieren-Taste gleichzeitig länger als 7 Sekunden gedrückt, um es neu zu starten.

- **Typ 1 (SM-T800):**

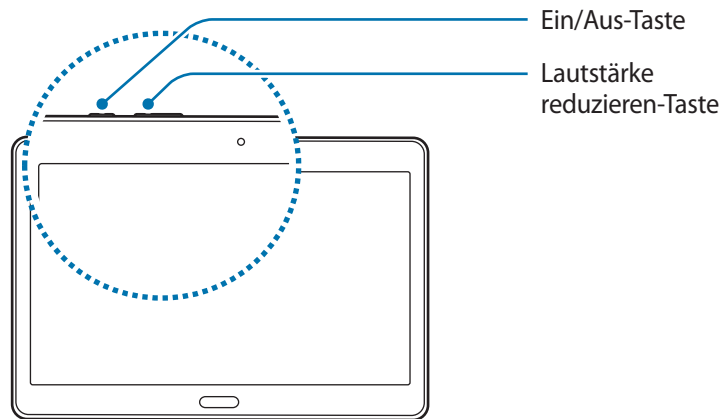

- **Typ 2 (SM-T700):**

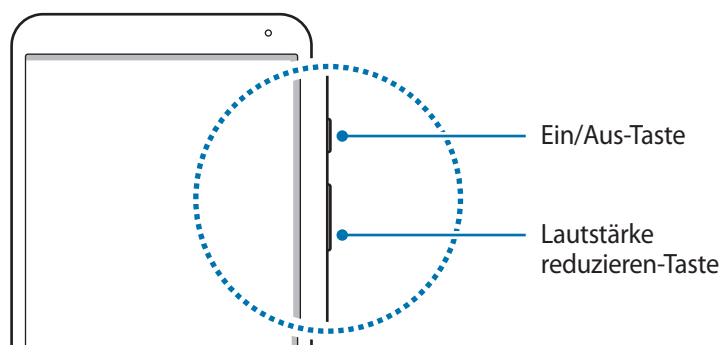

Bildschirm sperren und entsperren

Wenn Sie die Ein/Aus-Taste drücken, wird der Bildschirm ausgeschaltet und gesperrt. Der Bildschirm wird auch ausgeschaltet und das Gerät automatisch gesperrt, wenn es eine gewisse Zeit lang nicht verwendet wird.

Um den Bildschirm zu entsperren, drücken Sie die Ein/Aus-Taste oder die Home-Taste und streichen Sie im Entsperrungsbereich des Bildschirms mit dem Finger in eine beliebige Richtung.

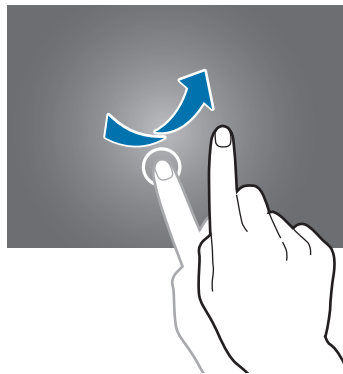

Sie können die Entsperrmethode zum Entsperren des Bildschirms ändern. Weitere Informationen finden Sie unter [Bildschirmsperrmethode ändern](#).

Grundlegende Information

Touchscreen verwenden



- Achten Sie darauf, dass der Touchscreen nicht mit anderen elektrischen Geräten in Kontakt kommt. Elektrostatische Entladungen können Fehlfunktionen des Touchscreens verursachen.
- Um Schäden am Touchscreen zu verhindern, tippen Sie nicht mit einem scharfen Gegenstand darauf und üben Sie keinen starken Druck mit den Fingerspitzen aus.



- Möglicherweise erkennt das Gerät Toucheingaben nahe am Rand des Bildschirms nicht, wenn die Toucheingabe außerhalb des Erkennungsbereichs ausgeführt wird.
- Befindet sich der Touchscreen über einen längeren Zeitraum im Stand-by-Modus, kann es zu Nach- oder Geisterbildern kommen, die sich auf der Anzeige einbrennen. Schalten Sie den Touchscreen aus, wenn Sie das Gerät nicht verwenden.
- Es wird empfohlen, den Touchscreen mit den Fingern zu bedienen.

Tippen

Um Anwendungen zu öffnen, Menüsymbole auszuwählen, Tasten auf dem Bildschirm zu drücken oder mit der Tastatur Zeichen einzugeben, tippen Sie diese jeweils mit einem Finger an.

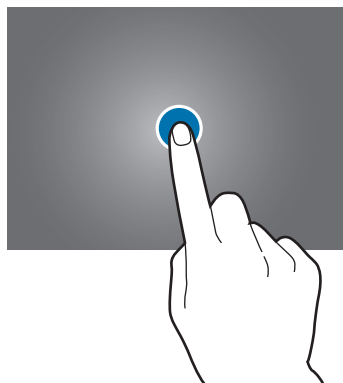

Berühren und halten

Wenn Sie ein Element oder den Bildschirm länger als 2 Sekunden berühren und halten, werden die verfügbaren Optionen angezeigt.

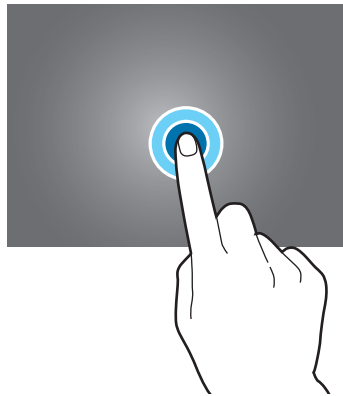

Ziehen

Sie können ein Element verschieben, indem Sie es berühren und halten und an die gewünschte Position ziehen.

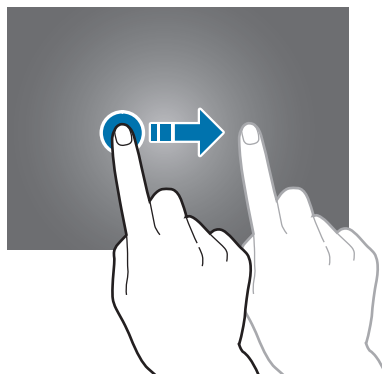

Doppelt antippen

Tippen Sie zum Vergrößern zweimal auf eine Webseite bzw. ein Bild. Sie gelangen zurück, indem Sie ihn erneut doppelt antippen.

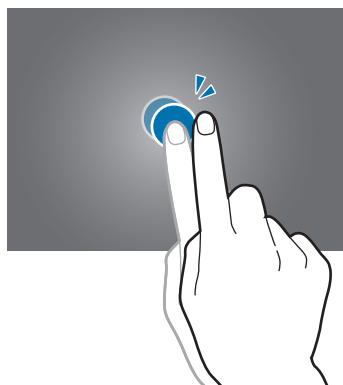

Streichen

Streichen Sie auf dem Startbildschirm oder der Anwendungsübersicht nach rechts oder links, um weitere Felder anzuzeigen. Um auf einer Webseite oder in einer Liste wie beispielsweise der Liste der Kontakte zu scrollen, streichen Sie nach oben bzw. unten.

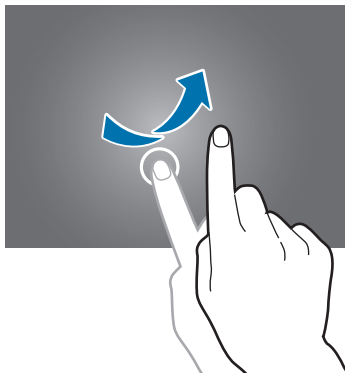

Finger spreizen oder zusammenführen

Sie können einen Bereich auf einer Webseite, einer Karte oder einem Bild vergrößern, indem Sie ihn mit zwei Fingern auseinander ziehen. Ziehen Sie ihn zusammen, um ihn wieder zu verkleinern.

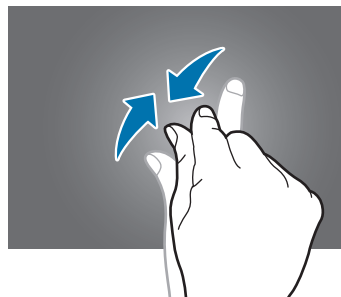
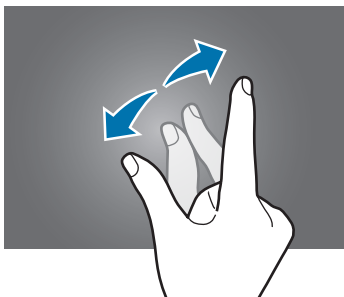

Layout des Startbildschirms

Startbildschirm

Vom Startbildschirm aus haben Sie Zugriff auf alle Funktionen des Geräts. Der Startbildschirm hat zwei unterschiedliche Arten von Anzeigeflächen. Der klassische Startbildschirm zeigt Widgets, Schnellzugriffe auf Anwendungen usw. an, während der Content Home-Bildschirm Content-Widgets enthält. Widgets sind kleine Anwendungen, die bestimmte Anwendungsfunktionen starten, um auf dem Startbildschirm Informationen und einen einfachen Zugriff bereitzustellen.

Andere Seiten zeigen Sie an, indem Sie nach links oder rechts blättern oder am unteren Bildschirmrand auf eine der Bildschirmanzeigen tippen. Informationen zur Anpassung des Startbildschirms finden Sie unter [Klassischen Startbildschirm verwalten](#) und [Content Home-Bildschirm verwalten](#).



<Klassischer Startbildschirm>

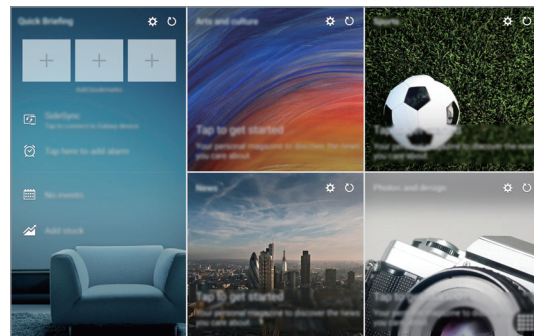

<Content Home-Bildschirm>



Der Startbildschirm könnte je nach den Geräten unterschiedlich aussehen.

Anwendungsbildschirm

Auf dem Anwendungsbildschirm werden Symbole für alle Anwendungen angezeigt. Dies gilt auch für neu installierte Anwendungen.

Tippen Sie auf dem Startbildschirm  an, um den Anwendungsbildschirm aufzurufen. Andere Seiten zeigen Sie an, indem Sie nach links oder rechts blättern oder am unteren Bildschirmrand eine Bildschirmanzeige auswählen. Informationen zur Anpassung der Anwendungsübersicht finden Sie unter [Anwendungsübersicht verwalten](#).

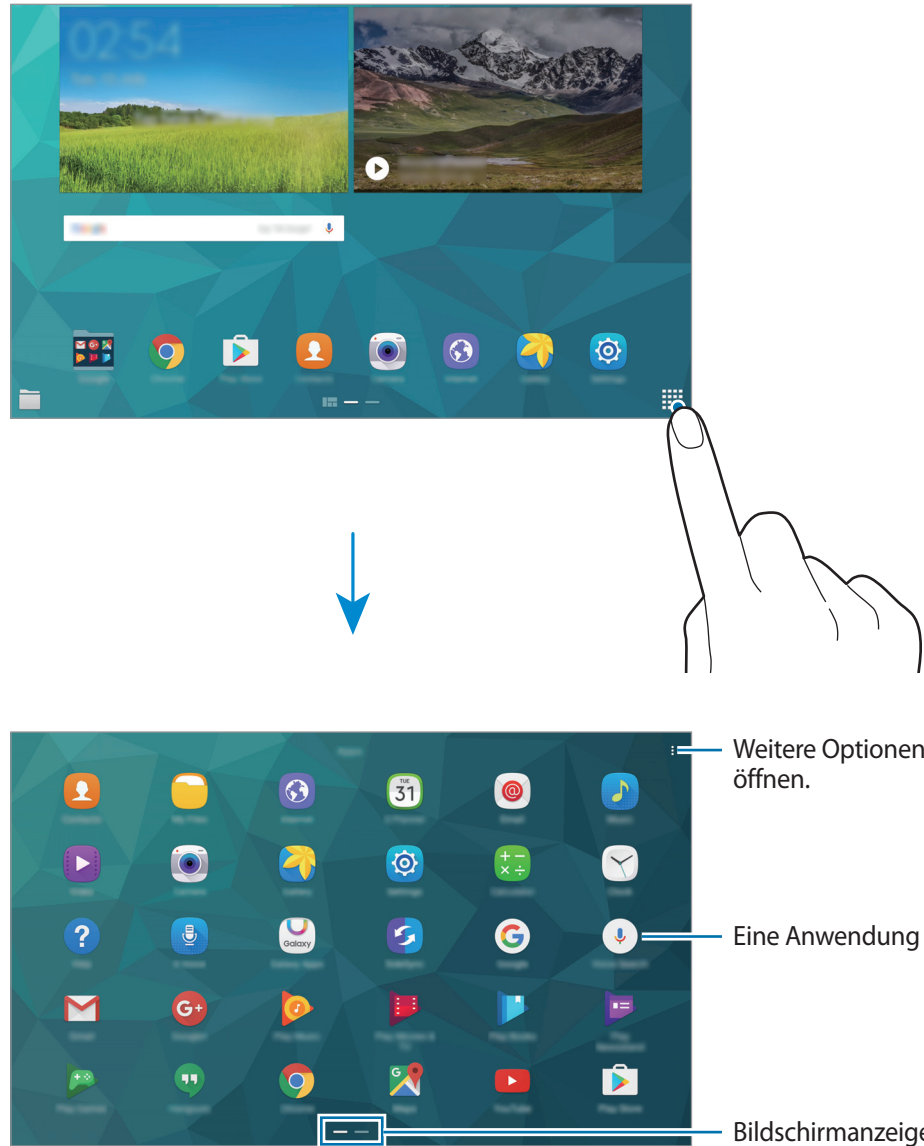











Anzeigesymbole

Anzeigesymbole erscheinen oben auf dem Bildschirm auf der Statusleiste. Die häufigsten Symbole sind in der folgenden Tabelle aufgelistet.



Die Statusleiste erscheint in einigen Anwendungen möglicherweise nicht am oberen Bildschirmrand. Ziehen Sie den Finger vom oberen Bildschirmrand nach unten, um die Statusleiste anzuzeigen.

| Symbol | Bedeutung |
|---|---|
|  | Mit WLAN verbunden |
|  | Bluetooth-Funktion aktiviert |
|  | GPS aktiviert |
|  | Smart Stay-Funktion aktiviert |
|  | Alarm aktiviert |
|  | Lautlos aktiviert |
|  | Vibrieren aktiviert |
|  | Offline-Modus aktiviert |
|  | Fehler aufgetreten oder Vorsicht erforderlich |
|  | Akkuladezustand |

Benachrichtigungsfeld und Schnelleinstellungsfeld

Benachrichtigungsfeld verwenden

Wenn Sie neue Benachrichtigungen erhalten (beispielsweise zu Nachrichten), erscheinen auf der Statusleiste entsprechende Anzeigesymbole. Weitere Informationen zu den Symbolen erhalten Sie, indem Sie das Benachrichtigungsfeld öffnen und die Details anzeigen.



Ziehen Sie zum Öffnen des Benachrichtigungsfelds die Statusleiste mit einem Finger nach unten. Wenn Sie das Benachrichtigungsfeld schließen möchten, ziehen Sie die Leiste vom unteren Bildschirmrand nach oben.

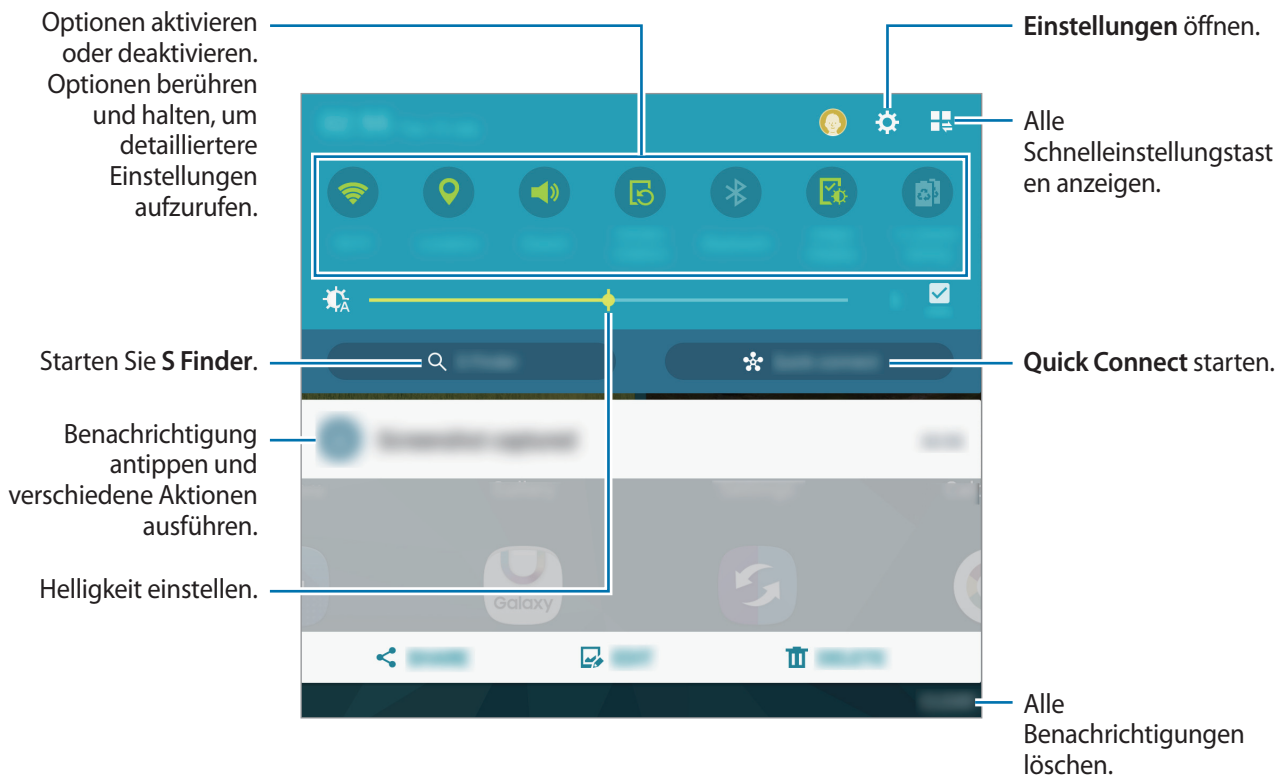

Im Benachrichtigungsfeld stehen folgende Funktionen zur Verfügung.



Schaltflächen zur Schnelleinstellung anders anordnen

Wenn Sie die Schnelleinstellungstasten neu anordnen möchten, tippen Sie  →  an, berühren und halten Sie ein Element und ziehen Sie es dann an eine andere Position.

Schnelleinstellungsfeld verwenden

Sie können bestimmte Funktionen im Benachrichtigungsbedienfeld aktivieren bzw. deaktivieren. Öffnen Sie die Schnelleinstellungsseite, um weitere Funktionen zu aktivieren bzw. zu deaktivieren.

Ziehen Sie zum Öffnen des Schnelleinstellungsfelds die Statusleiste mit zwei Fingern nach unten. Alternativ können Sie im Benachrichtigungsbedienfeld auf  tippen. Wenn Sie das Schnelleinstellungsfeld schließen möchten, ziehen Sie die Leiste vom unteren Bildschirmrand nach oben.

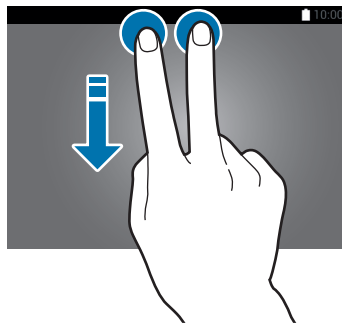



Anwendungen öffnen

Wählen Sie auf dem Startbildschirm oder auf dem Anwendungsbildschirm ein Anwendungssymbol, um die Anwendung zu öffnen.

Tippen Sie zum Öffnen der Liste mit den kürzlich verwendeten Anwendungen  an und wählen Sie ein Anwendungssymbol, um die Anwendung zu öffnen.

Anwendung schließen

Tippen Sie  an und ziehen Sie ein App-Symbol nach links oder rechts, um es zu schließen. Durch Antippen von  →  können Sie alle ausgeführten Anwendungen schließen.

Anwendungen installieren oder deinstallieren

Galaxy Apps

Mit dieser Anwendung können Sie Apps kaufen und herunterladen.

Tippen Sie auf dem Anwendungsbildschirm Samsung **Galaxy Apps** an.



Diese Anwendung ist je nach Region oder Dienstanbieter u. U. nicht verfügbar.

Anwendungen installieren

Sie können Anwendungen nach Kategorie durchsuchen oder **SUCHE** antippen, um nach einem Stichwort zu suchen.

Wählen Sie eine Anwendung aus, um anwendungsbezogene Informationen anzuzeigen. Tippen Sie **INSTALLIEREN** an, um kostenlose Anwendungen herunterzuladen. Wenn Sie kostenpflichtige Anwendungen kaufen und herunterladen möchten, tippen Sie den Preis für die Anwendung an.



Tippen Sie zum Ändern der Einstellungen für die automatische Aktualisierung auf  → **Einstellungen** → **Apps automatisch aktualisieren** und wählen Sie eine Option aus.

Play Store

Mit dieser Anwendung können Sie Apps kaufen und herunterladen.

Tippen Sie auf dem Anwendungsbildschirm **Play Store** an.

Anwendungen installieren

Suchen Sie Anwendungen nach Kategorie oder nach Stichwort.

Wählen Sie eine Anwendung aus, um anwendungsbezogene Informationen anzuzeigen. Tippen Sie **INSTALLIEREN** an, um kostenlose Anwendungen herunterzuladen. Wenn Sie kostenpflichtige Anwendungen kaufen und herunterladen möchten, tippen Sie auf den Preis und befolgen Sie die Anweisungen auf dem Bildschirm.



Tippen Sie zum Ändern der Einstellungen für die automatische Aktualisierung auf  → **Einstellungen** → **Automatische App-Updates** und wählen Sie eine Option aus.



Vorgeschlagene Anwendungen herunterladen

Sie können speziell für GALAXY-Geräte vorgesehene Anwendungen anzeigen und herunterladen.

Sie können auf dem klassischen Startbildschirm auf das Widget **GALAXY Essentials** oder das Widget **GALAXY Gifts** tippen und anschließend neben einer App auf  tippen.



Anwendungen verwalten

Anwendungen deinstallieren oder deaktivieren

Öffnen Sie zum Deaktivieren von Standardapps den Anwendungsbildschirm und tippen Sie auf  → **Apps deinstallieren/deaktivieren**.  wird bei Anwendungen angezeigt, die deaktiviert werden können. Wählen Sie eine Anwendung aus und tippen Sie **DEAKTIVIEREN** an.

Wenn Sie heruntergeladene Apps deinstallieren möchten, tippen Sie auf dem Anwendungsbildschirm auf  → **Heruntergeladene Apps** → **Deinstallieren**. Sie können auch auf dem Anwendungsbildschirm **Einstellungen** → **ANWENDUNGEN** → **Anwendungsmanager** antippen, eine Anwendung auswählen und dann **DEINSTALLIEREN** antippen.

Anwendungen aktivieren

Tippen Sie auf der Anwendungsübersicht  → **Deaktivierte Apps anzeigen** an, wählen Sie die gewünschten Anwendungen aus und tippen Sie dann **SPEICHERN** an. Alternativ können Sie auf der Anwendungsübersicht auf **Einstellungen** → **ANWENDUNGEN** → **Anwendungsmanager** →  → **Deaktiviert** tippen, eine Anwendung auswählen und dann auf **AKTIVIEREN** tippen.



- Anwendungen ausblenden: Blenden Sie Anwendungen auf der Anwendungsübersicht aus. Ausgeblendete Anwendungen können weiterhin verwendet werden.
- Anwendungen deaktivieren: Deaktivieren Sie ausgewählte Standardanwendungen, die nicht deinstalliert werden können. Deaktivierte Anwendungen können nicht verwendet werden.
- Anwendungen deinstallieren: Deinstallieren Sie heruntergeladene Anwendungen.

Text eingeben

Tastaturlayout

Bei der Texteingabe für Nachrichten, Memos oder ähnliches wird automatisch eine Tastatur eingeblendet.



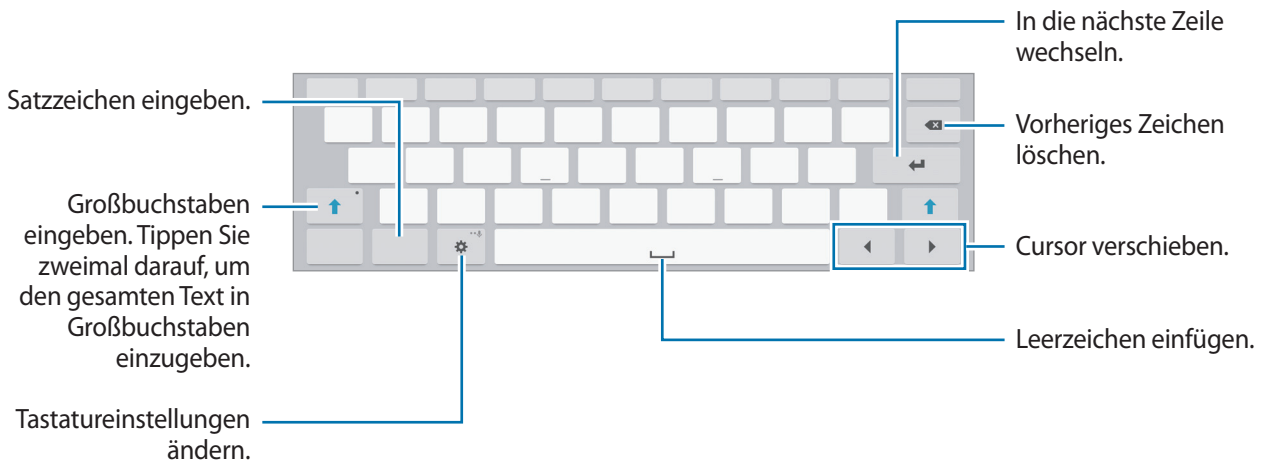

Die Texteingabe wird nicht für alle Sprachen unterstützt. Zum Eingeben eines Texts müssen Sie die Eingabesprache in eine der unterstützten Sprachen ändern.



Eingabesprache ändern

Tippen Sie  → **Eingabesprachen auswählen** an und wählen Sie dann die gewünschten Sprachen aus. Bei Auswahl mehrerer Sprachen können Sie zwischen den Sprachen wechseln, indem Sie die Leertaste nach links oder rechts schieben.

Weitere Tastaturfunktionen verwenden

Berühren und halten Sie , um verschiedene Funktionen zu verwenden. Je nach der zuletzt verwendeten Funktion werden möglicherweise andere Symbole als das Symbol  angezeigt.

-  : Text mittels Sprache eingeben.

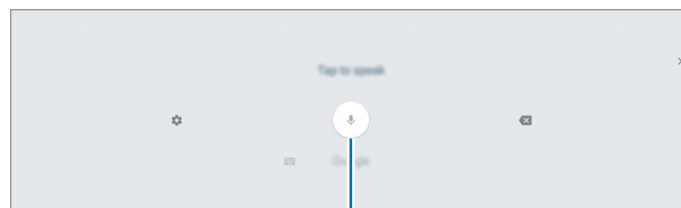



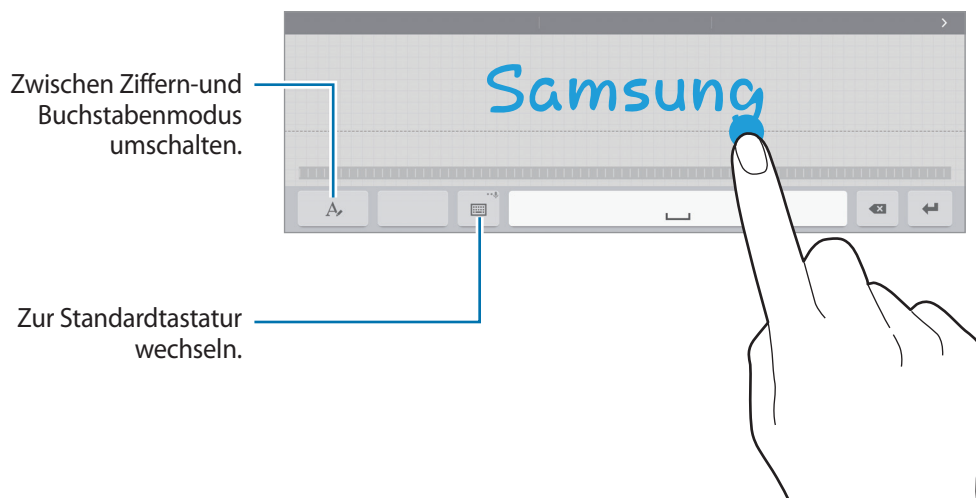

Spracheingabe starten oder anhalten.

- : In den Handschrift-Modus wechseln.





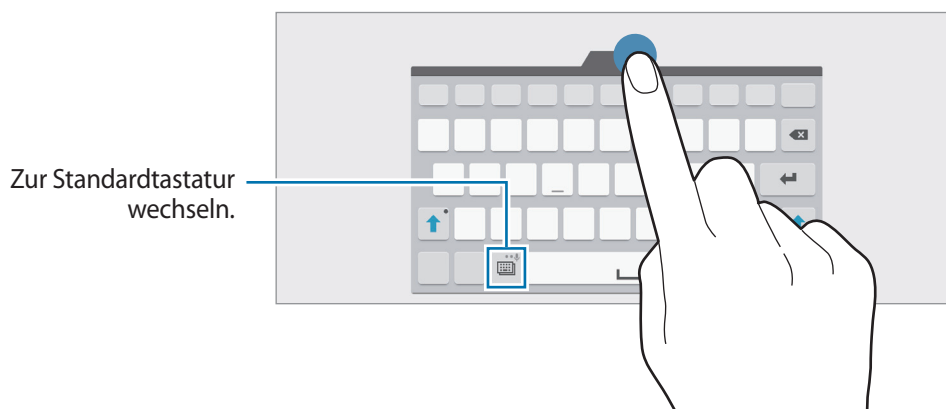

Diese Funktion ist je nach Region oder Dienstanbieter u. U. nicht verfügbar.

- : Element aus der Zwischenablage einfügen.
- : Tastatureinstellungen ändern.
- : Emoticons eingeben.
- : Tastaturtyp ändern. Durch Verschieben der Registerkarte können Sie die Tastatur an eine andere Position verschieben.



Kopieren und einfügen

- 1 Berühren und halten Sie eine Textstelle.
- 2 Ziehen Sie  oder , um den gewünschten Text zu markieren, oder tippen Sie **Alle auswählen**, um den gesamten Text zu markieren.
- 3 Tippen Sie **Kopieren** oder **Ausschneiden** an. Der ausgewählte Text wird in die Zwischenablage kopiert.
- 4 Bewegen Sie den Cursor an die Stelle, an der Sie den Text einfügen möchten, und tippen Sie  → **Einfügen** an. Wenn Sie Text einfügen möchten, den Sie vorher kopiert haben, tippen Sie  → **Zwischenablage** an und wählen Sie den Text aus.

Screenshot

Erstellen Sie während der Verwendung des Geräts einen Screenshot.

Halten Sie gleichzeitig die Home-Taste und die Ein/Aus-Taste gedrückt. Das Bild wird im Ordner **Galerie** →  → **Album** → **Screenshots** gespeichert. Nach dem Erfassen eines Screenshots können Sie das Bild bearbeiten und mit anderen teilen.

Sie können Screenshots auch mit anderen Methoden erfassen. Weitere Informationen finden Sie unter [Screenshot](#).



Bei einigen Anwendungen kann diese Funktion unter Umständen nicht ausgeführt werden.

Eigene Dateien

Informationen zu eigenen Dateien

Mit dieser App können Sie auf Dateien zugreifen, die auf dem Gerät oder an anderen Orten wie z. B. Cloud-Speicherdiensten gespeichert sind.

Tippen Sie auf der Anwendungsübersicht **Eigene Dateien** an. Alternativ können Sie auf dem klassischen Startbildschirm auf  tippen.

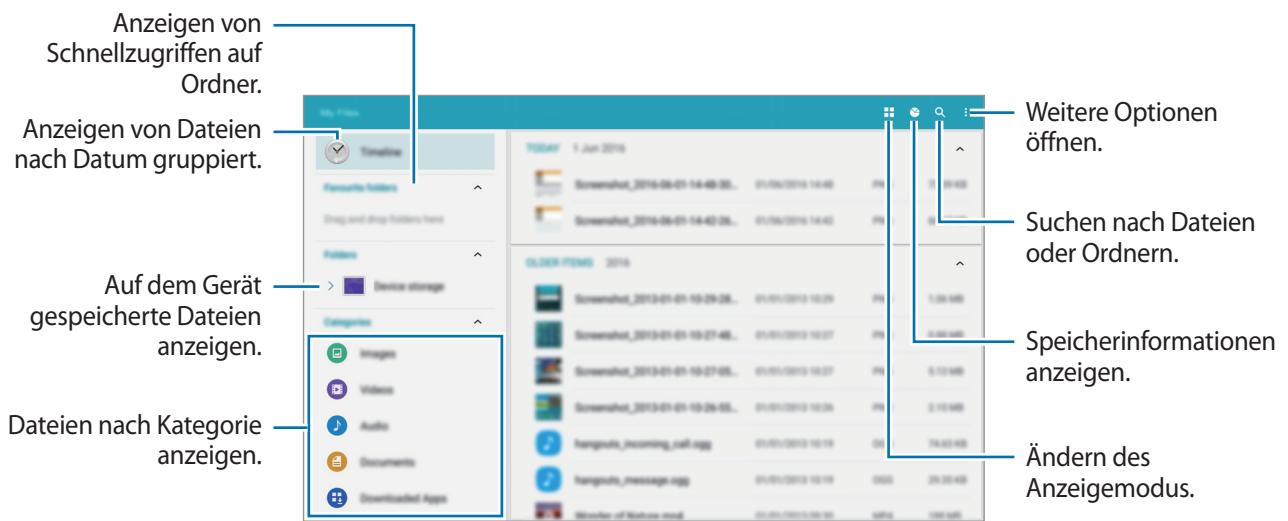

Tippen Sie auf , um die folgenden Optionen zu verwenden:

- **Auswählen:** Dateien oder Ordner auswählen, um Optionen darauf anzuwenden.
- **Löschen:** Löschen von Dateien oder Ordnern.
- **FTP hinzufügen:** Hinzufügen eines FTP-Server-Schnellzugriffs in **Ordner**.
- **Nach Geräten suchen:** Sucht nach Geräten, bei denen die Medienfreigabe aktiviert ist.
- **Anzeigeeinstellungen:** Ändern von Optionen zur Dateianzeige.









Dateien anzeigen

Tippen Sie auf der Anwendungsübersicht **Eigene Dateien** an.

Wählen Sie einen Ordner aus, tippen Sie  an und verwenden Sie eine der folgenden Optionen:

- **Auswählen:** Dateien oder Ordner auswählen, um Optionen darauf anzuwenden.
- **Löschen:** Löschen von Dateien oder Ordnern.
- **Sortieren nach:** Sortieren von Dateien oder Ordnern.
- **Zu bevorzugten Ordnern hinzufügen:** Schnellzugriff zu einem Ordner in **Bevorzugte Ordner** hinzufügen.
- **Verknüpfung auf Startseite erstellen:** Schnellzugriff zu einer Datei oder zu einem Ordner auf dem klassischen Startbildschirm hinzufügen.
- **FTP hinzufügen:** Hinzufügen eines FTP-Server-Schnellzugriffs in **Ordner**.
- **Nach Geräten suchen:** Sucht nach Geräten, bei denen die Medienfreigabe aktiviert ist.
- **Anzeigeeinstellungen:** Ändern von Optionen zur Dateianzeige.

Berühren und halten Sie eine Datei oder einen Ordner und verwenden Sie dann die folgenden Optionen:

- : Teilen von Dateien mit anderen Personen.
- : Löschen von Dateien oder Ordnern.
- : Verschieben von Dateien oder Ordnern in einen anderen Ordner.
- : Kopieren von Dateien oder Ordnern in einen anderen Ordner.
-  → **Umbenennen:** Eine Datei oder einen Ordner umbenennen.
-  → **Zu bevorzugten Ordnern hinzufügen:** Schnellzugriff zu einem Ordner in **Bevorzugte Ordner** hinzufügen.
-  → **Verknüpfung auf Startseite erstellen:** Schnellzugriff zu einer Datei oder zu einem Ordner auf dem klassischen Startbildschirm hinzufügen.
-  → **Zip:** Komprimieren von Dateien oder Ordnern und Erstellen einer ZIP-Datei.
-  → **Details:** Anzeigen von Details zu einer Datei oder einem Ordner.

Energiesparfunktion

Energiesparmodus

Sparen Sie Akku, indem Sie die Gerätefunktionen einschränken.

Tippen Sie auf dem Anwendungsbildschirm auf **Einstellungen** → **ALLGEMEIN** → **Energiesparmodus**.

Tippen Sie dann auf den Schalter **Energiesparmodus**, um ihn zu aktivieren. Sie können auch die Schnelleinstellungen öffnen und **Energie sparen** antippen, um den Modus zu aktivieren.

Wählen Sie aus folgenden Optionen:

- **Energiesparmodus starten:** Energiesparmodus beim Erreichen eines festgelegten Akkustands automatisch aktivieren.
- **Alle Hintergrunddaten einschr.:** Verhindern, dass im Hintergrund ausgeführte Anwendungen eine mobile Datenverbindung nutzen.

Ultra-Energiesparmodus

Mit diesem Modus können Sie die Akkuleistung des Geräts verlängern. Im Ultra-Energiesparmodus verhält sich das Gerät folgendermaßen:

- Alle Farben auf dem Bildschirm werden in Graustufen angezeigt.
- Die verfügbaren Anwendungen werden auf die wichtigsten und ausgewählten Anwendungen beschränkt.
- WLAN und Bluetooth werden deaktiviert.

Tippen Sie auf dem Anwendungsbildschirm auf **Einstellungen** → **ALLGEMEIN** → **Energiesparmodus**.

Tippen Sie dann auf den Schalter **Ultra-Energiesparmodus**, um ihn zu aktivieren. Sie können auch die Schnelleinstellungen öffnen und **Ultrasparen** antippen, um den Modus zu aktivieren.

Tippen Sie zum Hinzufügen einer Anwendung zum Startbildschirm auf ⊕ und wählen Sie eine Anwendung aus.

Tippen Sie zum Entfernen einer Anwendung vom Startbildschirm auf ⋮ → **Entfernen** an, wählen Sie eine Anwendung mit ⊖ aus und tippen Sie schließlich **OK** an.

Tippen Sie zum Ändern der Einstellungen für den Ultra-Energiesparmodus wie Netzwerkverbindung oder Töne auf ⋮ → **Einstellungen**.

Tippen Sie zum Deaktivieren des Ultra-Energiesparmodus auf ⋮ → **Ultra-Energiesparmodus deaktiv.**



Mit der verbleibenden Nutzungszeit wird angezeigt, wie lange der Akku noch hält. Die verbleibende Nutzungszeit kann je nach Geräteeinstellungen und Betriebsbedingungen variieren.

Hilfeinformationen anzeigen

Um Hilfeinformationen zur Verwendung der Geräte und Apps anzuzeigen, öffnen Sie den Anwendungsbildschirm und tippen Sie auf **Hilfe**.

Tippen Sie auf  → **Hilfe**, um Hilfeinformationen zu einer gerade verwendeten App anzuzeigen.



Nicht alle Apps zeigen Hilfeinformationen an.

Netzwerkverbindung

WLAN

Verbinden Sie das Gerät mit einem WLAN-Netzwerk, um den Internetzugang zu ermöglichen oder Mediendateien an andere Geräte zu senden. Weitere Optionen finden Sie unter [WLAN](#).



- Das Gerät nutzt einen nicht harmonisierten Frequenzbereich und ist für die Verwendung in allen europäischen Ländern vorgesehen. Die WLAN-Funktion darf innerhalb der EU ohne Einschränkung in Gebäuden, jedoch nicht außerhalb von Gebäuden, genutzt werden.
- Schalten Sie das WLAN aus, wenn Sie es nicht verwenden, um den Akku zu schonen.

1 Tippen Sie auf dem Anwendungsbildschirm auf **Einstellungen** → **VERBINDUNGEN** → **WLAN**. Tippen Sie dann auf den Schalter **WLAN**, um ihn zu aktivieren.

2 Wählen Sie in der Liste mit den WLAN-Netzwerken ein Netzwerk aus. Bei Netzen, die mit einem Passwort verschlüsselt sind, wird ein Sperrsymbol angezeigt.

3 Tippen Sie **VERBINDEN** an.



Hat das Gerät einmal eine Verbindung mit einem WLAN-Netzwerk hergestellt, verbindet es sich jedes Mal wieder mit diesem Netzwerk, wenn das Netzwerk verfügbar ist. Das Passwort muss dann nicht erneut eingegeben werden.

Um zu verhindern, dass sich das Gerät automatisch mit dem Netzwerk verbindet, wählen Sie es aus der Liste mit den Netzwerken aus und tippen Sie **ENTFERNEN** an.

WLAN-Netze hinzufügen

Wird das gewünschte Netzwerk nicht in der Liste der WLAN-Netzwerke angezeigt, tippen Sie unten in der Liste auf **WLAN hinzufügen**. Geben Sie den Netzwerknamen **Netz-SSID** ein und wählen Sie den Sicherheitstyp. Wenn es sich nicht um ein offenes Netzwerk handelt, geben Sie das Passwort ein und tippen Sie dann **VERBINDEN** an.

Funktionen für Bewegungen und Benutzerfreundlichkeit

Bewegungen



Übermäßige Erschütterungen oder Stöße verursachen auf dem Gerät möglicherweise eine unbeabsichtigte Eingabe. Achten Sie auf die korrekte Ausführung von Bewegungen.

Stumm

Tippen Sie auf dem Anwendungsbildschirm auf **Einstellungen** → **GERÄT** → **Bewegungen**. Tippen Sie dann auf den Schalter **Stumm**, um ihn zu aktivieren.

Handfläche auf den Bildschirm legen

Bedecken Sie den Bildschirm mit der Handfläche, um Alarme stummzuschalten.

Tippen Sie auf **Stumm** → **Handfläche auf den Bildschirm legen**.

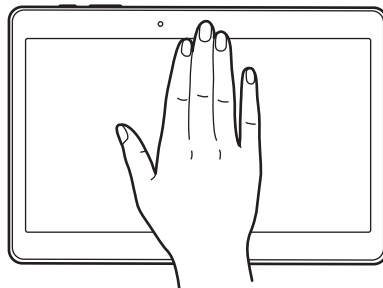

Screenshot

Tippen Sie auf dem Anwendungsbildschirm auf **Einstellungen** → **GERÄT** → **Bewegungen**. Tippen Sie dann auf den Schalter **Screenshot**, um ihn zu aktivieren.

Legen Sie Ihre Handkante auf den Bildschirm und wischen Sie von links nach rechts oder rechts nach links über den Bildschirm, um einen Screenshot aufzunehmen. Das Bild wird im Ordner **Galerie** → **☰** → **Album** → **Screenshots** gespeichert. Nach dem Erfassen eines Screenshots können Sie das Bild bearbeiten und mit anderen teilen.



Bei einigen Anwendungen kann diese Funktion unter Umständen nicht ausgeführt werden.

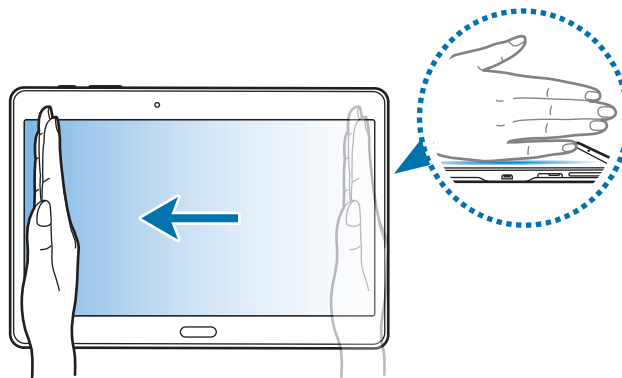

Multi Window

Informationen zur Multi Window-Ansicht

Verwenden Sie diese Funktion, um gleichzeitig zwei Anwendungen auf dem Bildschirm auszuführen. Sie können mit dieser Funktion E-Mails anzeigen oder das Internet nutzen, während Sie gleichzeitig ein Video abspielen.

Multi Window-Ansicht starten

- 1 Tippen Sie auf dem Anwendungsbildschirm auf **Einstellungen** → **GERÄT** → **Multi Window**. Tippen Sie dann auf den Schalter **Multi Window**, um ihn zu aktivieren. Öffnen Sie alternativ die Schnelleinstellungen und tippen Sie **Multi Window** an, um den Modus zu aktivieren.

- 2 Ziehen Sie den Finger von der rechten Bildschirmkante in Richtung Bildschirmmitte, um den Multi Window-Bereich zu öffnen. Oder berühren und halten Sie ↻.

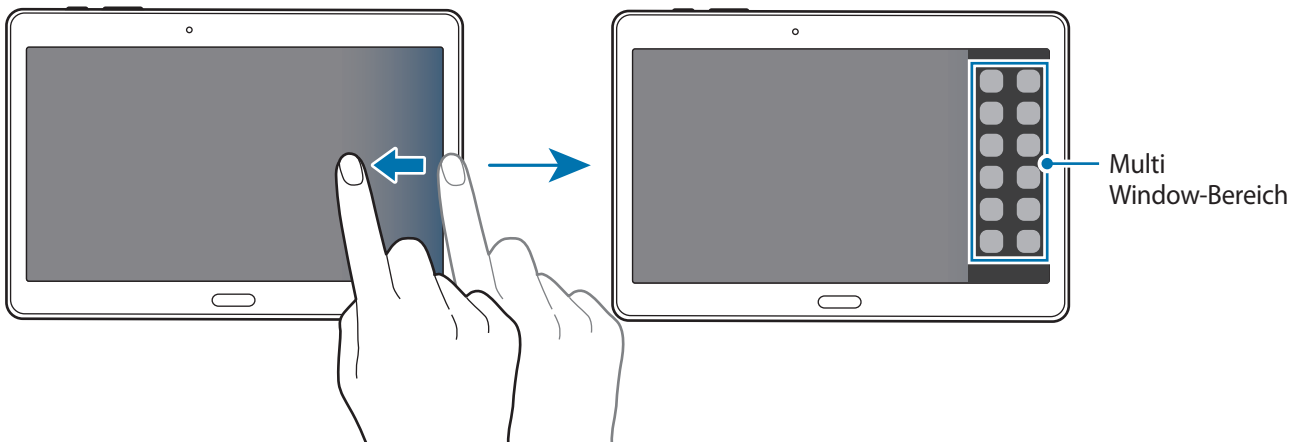

- 3 Berühren und halten Sie das Symbol der zu startenden App im Multi Window-Bereich und ziehen Sie es auf den Bildschirm.

Lassen Sie das App-Symbol los, wenn sich der Bildschirm blau färbt.

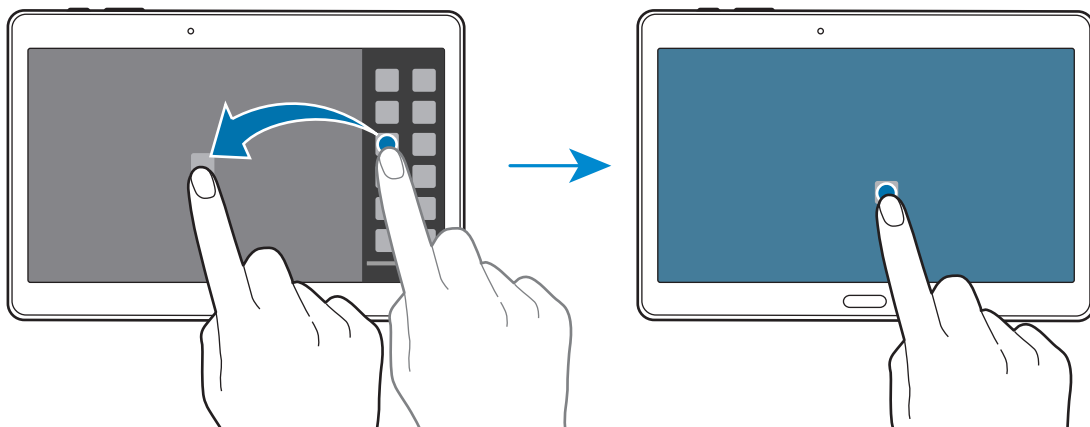

- 4 Berühren und halten Sie ein Anwendungssymbol im Multi Window-Bereich und ziehen Sie es auf den Bildschirm.

Mit ↻ gekennzeichnete Anwendungssymbole können in separaten Fenstern gleichzeitig auf dem Bildschirm gestartet werden.

Kombinierte Multi Window-Ansicht erstellen

Verwenden Sie diese Funktion, um die Kombination der aktuell ausgeführten Anwendungen in der Multi Window-Ansicht zu speichern.

1 Starten Sie zwei Anwendungen in der Multi Window-Ansicht mit geteiltem Bildschirm.

2 Öffnen Sie den Multi Window-Bereich und tippen Sie  → **Erstellen an**.

Die Multi Window-Ansicht wird am Anfang des Multi Window-Bereichs hinzugefügt.

Öffnen Sie zum Löschen von Multi Window-Kombinationen den Multi Window-Bereich, tippen Sie auf  → **Bearb.**, wählen Sie eine Multi Window-Kombination aus und tippen Sie dann auf **OK**.

Fenstergröße anpassen

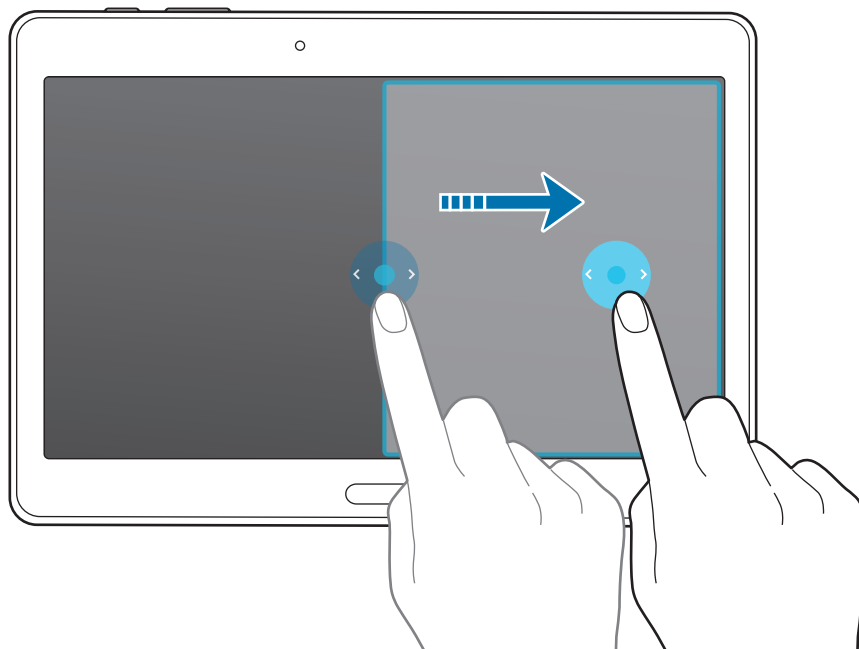

Ziehen Sie den Kreis zwischen den Anwendungsfenstern nach links oder rechts, um die Größe der Fenster anzupassen.



Multi Window-Optionen verwenden

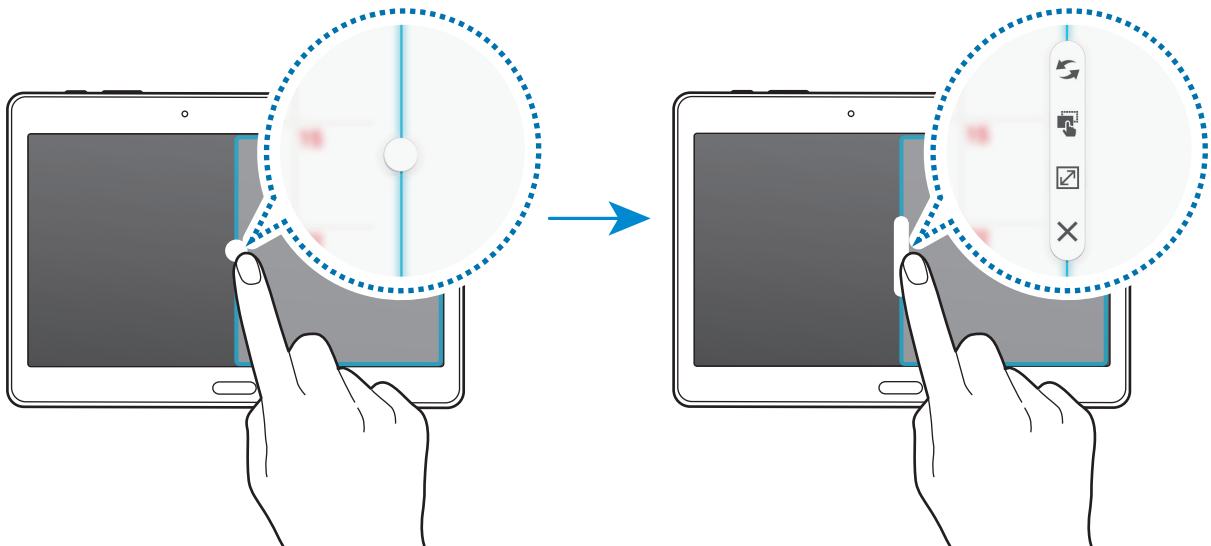

Wenn Sie Multi Window-Apps verwenden und das App-Fenster auswählen, wird ein blauer Rahmen um dieses Fenster angezeigt. Tippen Sie auf den Kreis zwischen den App-Fenstern, um auf folgende Optionen zuzugreifen:

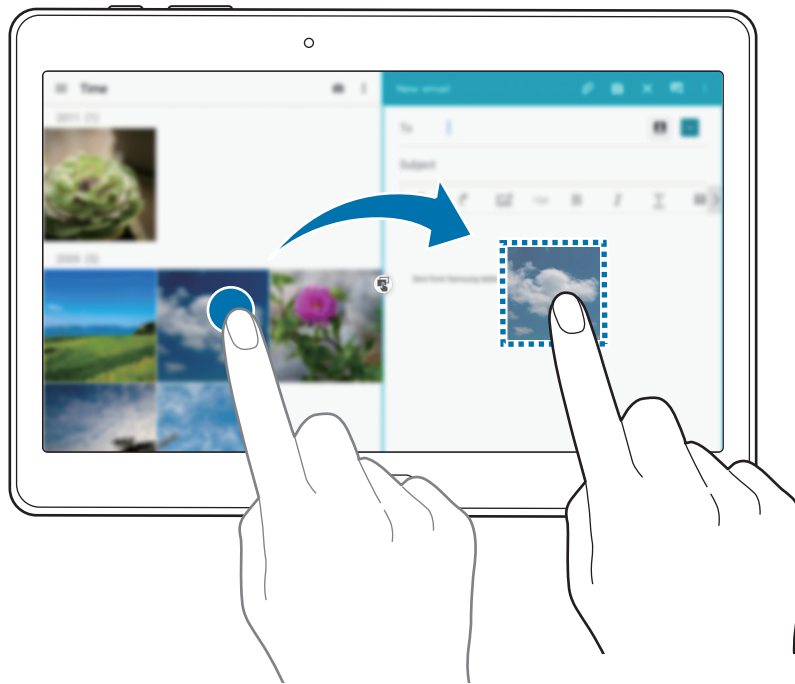

-  : Zwischen Anwendungen in der Multi Window-Ansicht wechseln.
-  : Text oder Bilder zwischen Fenstern per Drag & Drop verschieben. Berühren und halten Sie ein Element im ausgewählten Fenster und ziehen Sie es in ein anderes Fenster.



Einige Anwendungen unterstützen diese Funktion möglicherweise nicht.

-  : Fenster maximieren.
-  : Anwendung schließen.

Anwendungen im Multi Window-Bereich neu anordnen

Sie können die Anwendungen im Multi Window-Bereich neu anordnen.

- 1 Tippen Sie auf dem Anwendungsbildschirm auf **Einstellungen** → **GERÄT** → **Multi Window**. Tippen Sie dann auf den Schalter **Multi Window**, um ihn zu aktivieren. Öffnen Sie alternativ die Schnelleinstellungen und tippen Sie **Multi Window** an, um den Modus zu aktivieren.
- 2 Öffnen Sie den Multi Window-Bereich und tippen Sie  → **Bearb. an**. Das Gerät zeigt die verfügbaren Anwendungen an, die Sie im Multi Window-Bereich verwenden können.

3 Berühren und halten Sie eine Anwendung und ziehen Sie sie in den Multi Window-Bereich.

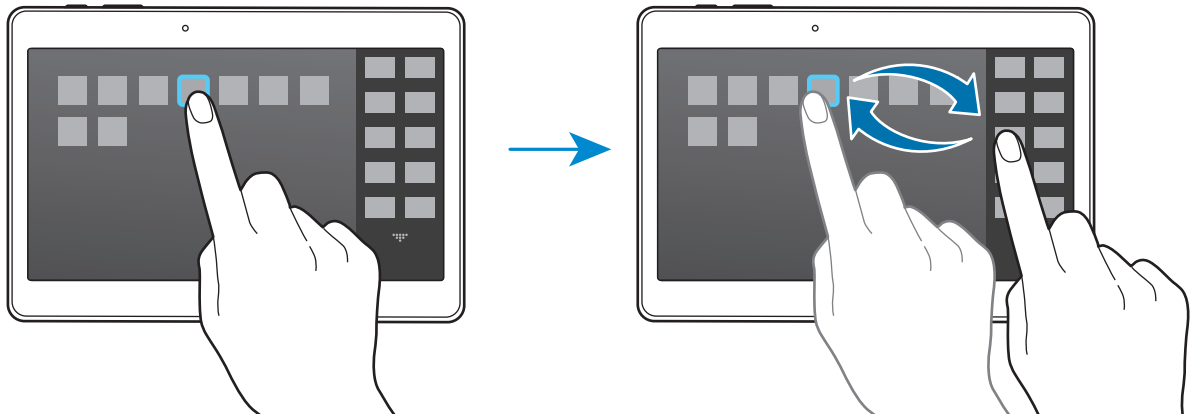

4 Tippen Sie OK an.

Toolbox

Sie können zahlreiche Apps einfach aus der Toolbox starten, während Sie andere Apps verwenden.

Tippen Sie auf dem Anwendungsbildschirm auf **Einstellungen** → **GERÄT** → **Toolbox**. Tippen Sie dann auf den Schalter **Toolbox**, um ihn zu aktivieren. Sie können auch die Schnelleinstellungen öffnen und **Toolbox** antippen, um sie zu aktivieren. Auf dem Bildschirm wird **☰** angezeigt.

Zum Starten einer Anwendung tippen Sie **☰** an und wählen eine Anwendung aus.

Wenn Sie die Toolbox verschieben möchten, berühren und halten Sie **☰** und ziehen Sie sie an eine andere Position.

Um die Apps in der Toolbox zu ändern, berühren und halten Sie **☰** und ziehen Sie das Symbol anschließend auf **Bearb.**

Wenn Sie die Toolbox ausblenden möchten, berühren und halten Sie **☰** und ziehen Sie sie anschließend auf **Entfernen**.

Sensitivität des Touchscreens erhöhen

Verwenden Sie diese Funktion, um den Bildschirm mit Handschuhen zu bedienen.

Tippen Sie auf dem Anwendungsbildschirm **Einstellungen** → **GERÄT** → **Anzeige** an und aktivieren Sie anschließend **Touch-Empfindlichkeit hoch**. Öffnen Sie alternativ die Schnelleinstellungen und tippen Sie **Berühr.empf.** an, um die Funktion zu aktivieren.



- Verwenden Sie Lederhandschuhe, damit die Berührungen des Touchscreens besser erkannt werden. Andere Materialien werden möglicherweise nicht erkannt.
- Tippen Sie beim Tragen von Handschuhen optimalerweise etwas fester auf das Display.

Personalisieren

Startbildschirm und Anwendungsübersicht verwalten

Klassischen Startbildschirm verwalten

Elemente hinzufügen

Berühren und halten Sie eine App oder einen Ordner auf dem Anwendungsbildschirm und ziehen Sie das Element auf den klassischen Startbildschirm.

Um Widgets hinzuzufügen, öffnen Sie den klassischen Startbildschirm, berühren und halten Sie einen leeren Bereich, tippen Sie auf **Widgets**, berühren und halten Sie ein Widget und ziehen Sie es anschließend auf den klassischen Startbildschirm.

Elemente verschieben und entfernen

Berühren und halten Sie ein Element auf dem klassischen Startbildschirm und ziehen Sie es an eine neue Position.

Ziehen Sie das Element an den Bildschirmrand, um es in einen anderen Bereich zu verschieben.

Berühren und halten Sie ein Element, um es zu verschieben. Ziehen Sie es anschließend auf den Befehl **Entfernen**, der oben auf dem Bildschirm angezeigt wird.

Ordner erstellen

- 1 Berühren und halten Sie eine App auf dem klassischen Startbildschirm und ziehen Sie sie auf **Ordner erstellen** am oberen Bildschirmrand.
- 2 Geben Sie einen Namen für den Ordner ein.
- 3 Tippen Sie **+** an, wählen Sie die in den Ordner zu verschiebenden Anwendungen aus und tippen Sie **SPEICHERN** an.

Ordner verwalten

Um einen Ordner umzubenennen, wählen Sie ihn aus und tippen Sie dann auf den Ordnernamen. Geben Sie einen Namen für den Ordner ein und tippen Sie auf **OK**.

Um die Farbe eines Ordners zu ändern, wählen Sie ihn aus, tippen Sie auf  und wählen Sie dann eine Farbe aus.

Um weitere Apps in einen Ordner zu verschieben, berühren und halten Sie eine App und ziehen Sie sie dann in den Ordner.

Um eine App aus einem Ordner zu verschieben, berühren und halten Sie die App und ziehen Sie sie dann an eine neue Position.

Seiten verwalten

Berühren und halten Sie einen leeren Bereich auf dem klassischen Startbildschirm, um eine Seite hinzuzufügen, zu verschieben oder zu entfernen.

Um eine Seite hinzuzufügen, blättern Sie nach links zur letzten Seite und tippen Sie  an.

Berühren und halten Sie anschließend eine Seitenvorschau und ziehen Sie sie an eine neue Position, um eine Seite zu verschieben.

Um eine Seite zu verschieben, berühren und halten Sie eine Seitenvorschau und ziehen Sie sie auf den Befehl **Entfernen** oben auf dem Bildschirm.

Tippen Sie auf , um eine Seite als klassischen Startbildschirm festzulegen.

Content Home-Bildschirm verwalten

Der Content Home-Bildschirm zeigt Content Home-Widgets an. Sie können direkt auf eine App zugreifen, indem Sie auf dem Content Home-Bildschirm ein Content-Widget auswählen.

Widget oder Anzeigefläche hinzufügen

- 1 Bewegen Sie die Finger auf dem Content Home-Bildschirm zusammen.
- 2 Wählen Sie auf dem Widgets-Bildschirm die zu bearbeitende Anzeigefläche aus oder tippen Sie auf **+** um eine neue Anzeigefläche zu erstellen (1). Wählen Sie im unteren Bildschirmbereich Widgets aus, die zur Anzeigefläche hinzugefügt werden sollen (2).

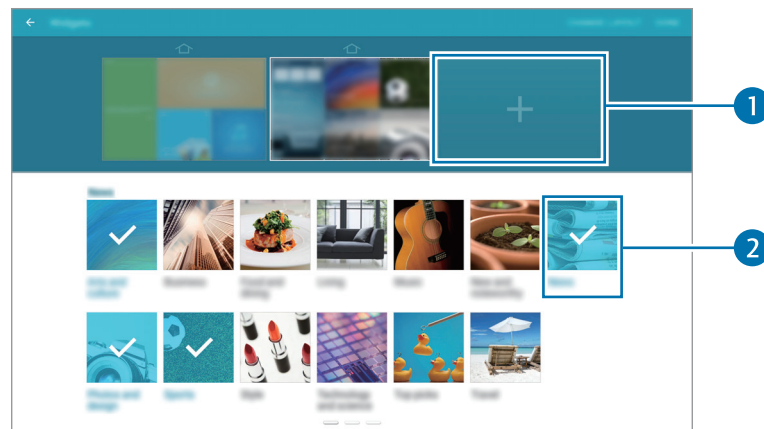

Blättern Sie im unteren Bildschirmbereich nach links oder rechts, um weitere Widgets anzuzeigen.

- 3 Tippen Sie **FERTIG** an.

Widget-Größe ändern

- 1 Berühren und halten Sie auf dem Content Home-Bildschirm das Widget, dessen Größe Sie ändern möchten.
- 2 Ändern Sie die Größe des Widgets, indem Sie seinen Rahmen ziehen.

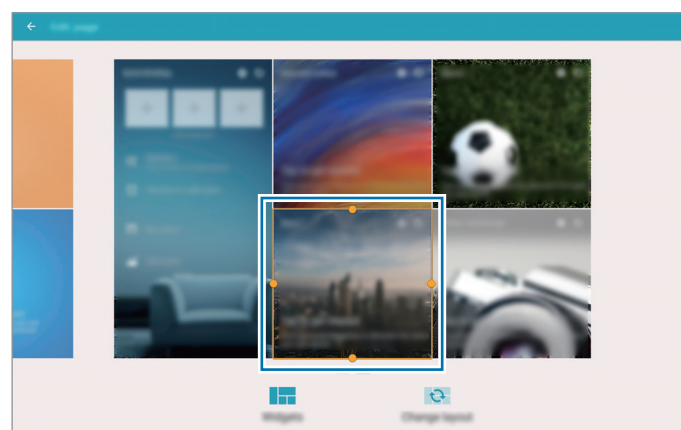

- 3 Tippen Sie auf , um die Änderung zu speichern.

Widget verschieben

- 1 Berühren und halten Sie das Widget auf dem Content Home-Bildschirm.
- 2 Berühren und halten Sie ein Widget und ziehen Sie es an eine neue Position.
Tippen Sie auf **Layout ändern**, um die Widgets auf der aktuellen Seite zufällig anzuordnen.

Seiten entfernen

- 1 Bewegen Sie die Finger auf dem Content Home-Bildschirm zusammen.
- 2 Berühren und halten Sie auf dem Widgets-Bildschirm die zu entfernende Anzeigefläche.
- 3 Ziehen Sie die Seite auf **Entfernen** oben auf dem Bildschirm.



Auf dem Content Home-Bildschirm muss mindestens eine Anzeigefläche übrig bleiben.

Anwendungsübersicht verwalten

Anzeigemodus ändern

Tippen Sie auf dem Anwendungsbildschirm  → **Ansicht** an und wählen Sie eine Sortiermethode aus.

Anwendungen ausblenden

Blenden Sie ungewünschte Anwendungen auf der Anwendungsübersicht aus.

Tippen Sie auf der Anwendungsübersicht  → **Apps ausblenden** an, wählen Sie Anwendungen aus und tippen Sie **SPEICHERN** an.

Um ausgeblendete Anwendungen anzuzeigen, tippen Sie  → **Verborgene Apps anzeigen** an, wählen Sie Anwendungen aus und tippen Sie **SPEICHERN** an.

Elemente verschieben

Tippen Sie auf der Anwendungsübersicht  → **Bearbeiten** an. Berühren und halten Sie ein Element und ziehen Sie es an die gewünschte Position.

Ziehen Sie das Element an den Bildschirmrand, um es in einen anderen Bereich zu verschieben.

Um ein Element auf eine neue Seite zu verschieben, ziehen Sie es oben auf dem Bildschirm auf den Befehl **Seite erstellen**.



Sie können Ordner nur in die Ordnerseite verschieben.

Ordner erstellen

1 Tippen Sie auf der Anwendungsübersicht  → **Ordner erstellen** an.

2 Geben Sie einen Namen für den Ordner ein.

3 Tippen Sie **+** an, wählen Sie die in den Ordner zu verschiebenden Anwendungen aus und tippen Sie **SPEICHERN** an.

Der neue Ordner wird zur Ordnerseite des Anwendungsbildschirms hinzugefügt.

Ordner verwalten

Um einen Ordner umzubenennen, wählen Sie ihn aus und tippen Sie dann auf den Ordnernamen. Geben Sie einen Namen für den Ordner ein und tippen Sie auf **OK**.

Um die Farbe eines Ordners zu ändern, wählen Sie ihn aus, tippen Sie auf  und wählen Sie dann eine Farbe aus.

Um weitere Apps in einen Ordner zu verschieben, tippen Sie auf  → **Bearbeiten**, berühren und halten Sie eine App und ziehen Sie sie dann in den Ordner.

Um eine App aus einem Ordner zu verschieben, tippen Sie auf  → **Bearbeiten**, wählen Sie einen Ordner aus, berühren und halten Sie die App und ziehen Sie sie dann auf eine App-Seite. Wenn Sie die App aus dem Ordner auf die Ordnerseite verschieben, wird ein neuer Ordner erstellt.

Hintergrundbild und Klingeltöne festlegen

Hintergrundbild einrichten

Sie können ein auf dem Gerät gespeichertes Bild oder Foto als Hintergrundbild für den klassischen Startbildschirm oder den Sperrbildschirm festlegen.

- 1 Berühren und halten Sie auf dem klassischen Startbildschirm einen leeren Bereich und tippen Sie anschließend auf **Hintergrund**. Alternativ können Sie auf dem Anwendungsbildschirm auf **Einstellungen** → **GERÄT** → **Hintergrundbild** tippen.
- 2 Wählen Sie einen Bildschirm für die Änderung des Hintergrunds aus.
- 3 Verschieben Sie den Bildschirminhalt nach links oder rechts und wählen Sie unten auf dem Bildschirm ein Bild aus.
Tippen Sie **Aus Galerie** an, um mit der Kamera des Geräts aufgenommene Bilder oder andere Bilder auszuwählen.
- 4 Tippen Sie **ALS HINTERGRUNDBILD EINSTELLEN** oder **FERTIG** an.

Klingeltöne ändern

Klingeltöne für Benachrichtigungen ändern.

Tippen Sie auf dem Anwendungsbildschirm **Einstellungen** → **GERÄT** → **Töne und Benachrichtigungen** an.

Zum Einstellen eines Klingeltons für Benachrichtigungen tippen Sie **Benachrichtigungston** an, wählen Sie einen Klingelton aus und tippen Sie **OK** an.

Bildschirmsperrmethode ändern

Sie können die Methode zum Sperren des Bildschirms ändern, um Ihre persönlichen Daten vor ungewünschtem Zugriff zu schützen.

Tippen Sie auf dem Anwendungsbildschirm **Einstellungen** → **GERÄT** → **Sperrbildschirm** → **Sperrbildschirm** an und wählen Sie eine Bildschirmsperrmethode aus. Geben Sie einen Entsperrungscode ein, wenn Sie das Gerät entsperren.



Sollten Sie den Entsperrungscode vergessen haben, müssen Sie das Gerät in eine Samsung-Kundendienstzentrale bringen, wo der Code zurückgesetzt wird.

Muster

Verbinden Sie für ein Muster vier oder mehr Punkte und geben Sie das Muster erneut ein, um es zu bestätigen. Richten Sie eine Sicherheits-PIN ein, damit Sie den Bildschirm entsperren können, wenn Sie das Muster vergessen sollten.

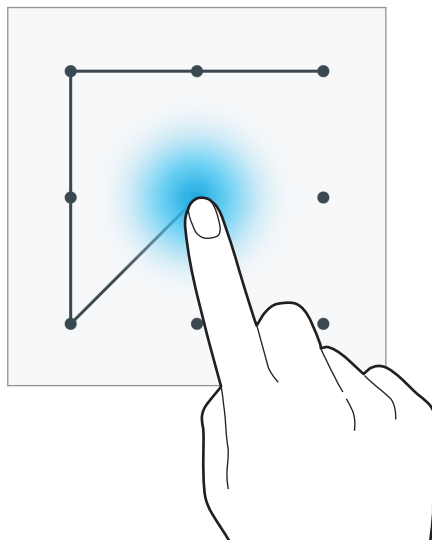

PIN

Eine PIN umfasst ausschließlich Zahlen. Tippen Sie mindestens vier Ziffern ein und bestätigen Sie die PIN, indem Sie sie erneut eingeben.

Passwort

Ein Passwort umfasst Zeichen und Zahlen. Tippen Sie mindestens vier Zeichen ein, einschließlich Ziffern und Symbolen, und bestätigen Sie das Passwort, indem Sie es erneut eintippen.

Fingerabdruck

Registrieren Sie Ihre Fingerabdrücke zum Entsperren des Bildschirms. Weitere Informationen finden Sie unter [Finger-Scanner](#).

Finger-Scanner

Zur besseren Fingerabdruckerennung

Beachten Sie beim Scannen Ihrer Fingerabdrücke auf dem Gerät die folgenden Bedingungen, die sich auf die Leistung der Funktion auswirken können:

- Der Sensor zur Erkennung der Fingerabdrücke befindet sich in der Home-Taste. Stellen Sie sicher, dass die Home-Taste nicht durch metallische Gegenstände wie Münzen, Schlüssel oder Halsketten zerkratzt oder beschädigt wird.
- Wird der im Lieferumfang des Geräts enthaltene Bildschirmschutz verwendet, funktioniert der Sensor zur Erkennung der Fingerabdrücke möglicherweise nicht richtig. Entfernen Sie den Bildschirmschutz, um die Empfindlichkeit der Fingerabdruckerennung zu verbessern.
- Der Bereich zur Fingerabdruckerennung und die Finger müssen sauber und trocken sein.
- Die Fingerabdruckerennung kann durch Falten oder Narben beeinträchtigt werden.
- Möglicherweise erkennt das Gerät Fingerspitzen von kleinen oder dünnen Fingern nicht.
- Speichern Sie zur Verbesserung der Erkennung die Abdrücke der Hand, mit der Sie das Gerät am häufigsten bedienen.
- Ziehen Sie den Finger nicht zu schnell oder zu langsam. Ziehen Sie den Finger mit mäßiger Geschwindigkeit, damit er vom Gerät erkannt werden kann.
- In trockenen Umgebungen kann statische Elektrizität im Gerät entstehen. Vermeiden Sie die Verwendung dieser Funktion in trockenen Umgebungen oder leiten Sie die statische Aufladung ab, indem Sie einen Metallgegenstand berühren.

Fingerabdrücke registrieren

- 1 Tippen Sie auf dem Anwendungsbildschirm **Einstellungen** → **GERÄT** → **Finger-Scanner** → **Fingerabdruck-Manager** an.
- 2 Wenn Sie weitere Fingerabdrücke speichern, erscheint ein Pop-up-Fenster zur Fingerabdruckerennung. Scannen Sie einen gespeicherten Fingerabdruck auf dem Gerät ein und tippen Sie **+** an.
- 3 Legen Sie Ihren Finger auf den Bereich zur Fingerabdruckerennung in der unteren Bildschirmmitte.

- 4 Berühren und halten Sie den Bildschirm in diesem Bereich und ziehen Sie dann Ihren Finger nach unten über die Home-Taste.

Wiederholen Sie diese Aktion für denselben Finger, bis der Fingerabdruck registriert ist.



Wenn Sie den Finger beugen oder nur die Fingerspitze auflegen, erkennt das Gerät Ihre Fingerabdrücke möglicherweise nicht.

- Typ 1 (SM-T800):

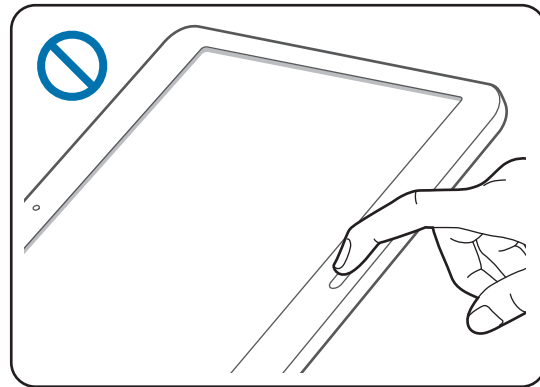
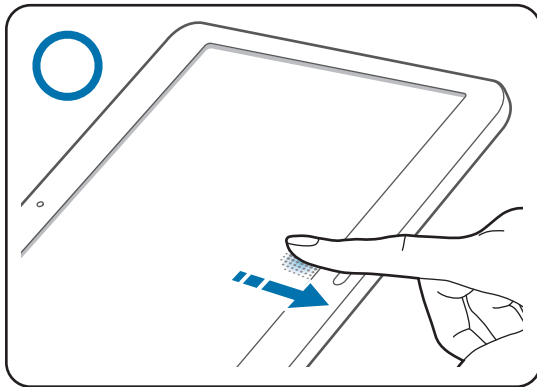

- Typ 2 (SM-T700):

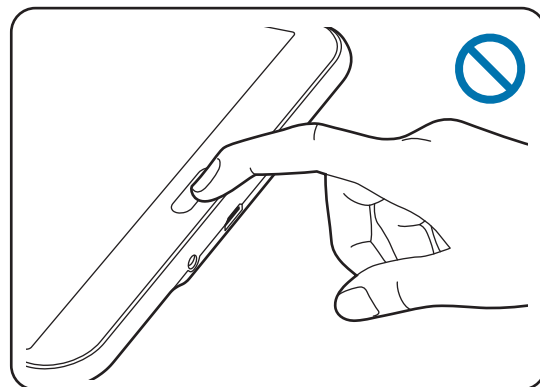
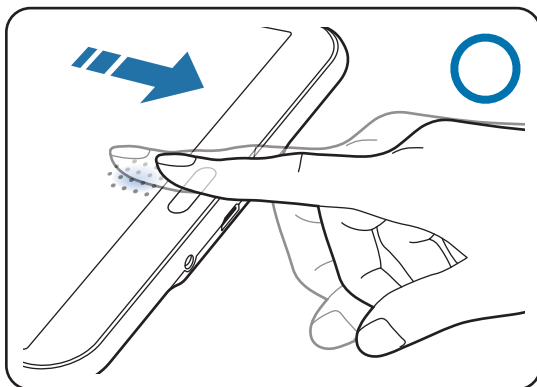

- 5 Wenn ein Pop-up-Fenster für die Passworteingabe erscheint, geben Sie das alternative Passwort ein, tippen Sie **WEITER** an, geben Sie das alternative Passwort erneut ein, um es zu überprüfen, und tippen Sie dann **OK** an. Wenn Sie Ihre Fingerabdrücke nicht scannen möchten, können Sie stattdessen das alternative Passwort eingeben.
- 6 Wenn das Pop-up-Fenster für die Fingerabdruckerkennung erscheint, tippen Sie **OK** an. Sie können den Bildschirm mit Ihren Fingerabdrücken entsperren.

Gespeicherte Fingerabdrücke verwalten

Sie können gespeicherte Fingerabdrücke löschen oder umbenennen.

Tippen Sie auf dem Anwendungsbildschirm **Einstellungen** → **GERÄT** → **Finger-Scanner** → **Fingerabdruck-Manager** an.

Tippen Sie zum Löschen von Fingerabdrücken  → **Registrierung aufheben** an, wählen Sie die gewünschten Fingerabdrücke aus und tippen Sie dann **OK** an.

Berühren und halten Sie zum Umbenennen eines Fingerabdrucks den Fingerabdruck, tippen Sie auf , geben Sie einen neuen Namen ein und tippen Sie anschließend auf **OK**.

Alternatives Passwort ändern

Sie können das Passwort ändern, das als Alternative zum Scannen Ihrer Fingerabdrücke verwendet wird.

- 1 Tippen Sie auf dem Anwendungsbildschirm **Einstellungen** → **GERÄT** → **Finger-Scanner** → **Alternat. Passwort ändern** an.
- 2 Scannen Sie einen gespeicherten Fingerabdruck oder tippen Sie auf  und geben Sie das Sicherungspasswort ein.
- 3 Geben Sie ein neues Passwort ein und tippen Sie **WEITER** an.
- 4 Geben Sie das Passwort erneut ein und tippen Sie **OK** an.

Bildschirm mit Fingerabdrücken entsperren

Sie können den Bildschirm mit den gespeicherten Fingerabdrücken entsperren.

Tippen Sie auf dem Anwendungsbildschirm **Einstellungen** → **GERÄT** → **Finger-Scanner** → **Sperrbildschirm** → **Fingerabdruck** an. Tippen Sie alternativ auf dem Anwendungsbildschirm **Einstellungen** → **GERÄT** → **Sperrbildschirm** → **Sperrbildschirm** → **Fingerabdruck** an.

Passwort für das Samsung Konto bestätigen

Verwenden Sie Ihre Fingerabdrücke zur Anmeldung in Ihrem Samsung Konto. Sie können einen Fingerabdruck anstelle der Passworteingabe verwenden, wenn Sie beispielsweise etwas bei **Galaxy Apps** kaufen möchten.



Tippen Sie auf dem Anwendungsbildschirm auf **Einstellungen** → **GERÄT** → **Finger-Scanner** → **Samsung Konto bestätigen** und tippen Sie dann auf den Schalter oben rechts, um ihn zu aktivieren.

Privater Modus

Informationen zum privaten Modus

Mit diesem Modus verhindern Sie, dass andere Benutzer auf bestimmte Inhalte (z. B. Bilder und Dokumente) zugreifen können, die auf dem Gerät gespeichert sind. Speichern Sie Inhalte am gewünschten Speicherort und deaktivieren Sie den privaten Modus wieder, um die Elemente sicher zu verbergen.

Inhalte ausblenden

- 1** Tippen Sie auf dem Anwendungsbildschirm auf **Einstellungen** → **GERÄT** → **Privater Modus**. Tippen Sie dann auf den Schalter **Privater Modus**, um ihn zu aktivieren. Öffnen Sie alternativ die Schnelleinstellungen und tippen Sie **Privater Modus** an, um den Modus zu aktivieren.
Wenn Sie den privaten Modus zum ersten Mal aktivieren, legen Sie eine Entsperrmethode und eine Sicherheits-PIN fest.
- 2** Geben Sie die Entsperrmethode für den privaten Modus ein.
Wenn der Modus aktiviert ist, wird oben auf dem Bildschirm  angezeigt.
- 3** Um Elemente auszuwählen, die ausgeblendet werden sollen, berühren und halten Sie ein Element in der Liste, aktivieren Sie die Kontrollkästchen zur Auswahl von Elementen und tippen Sie dann auf  → **Nach Privat verschieben**.
Elemente, die in den privaten Modus verschoben wurden, sind mit  gekennzeichnet.
- 4** Nachdem Sie die Elemente ausgewählt haben, die Sie verbergen möchten, tippen Sie auf dem Anwendungsbildschirm auf **Einstellungen** → **GERÄT** → **Privater Modus**. Tippen Sie dann auf den Schalter **Privater Modus**, um ihn zu deaktivieren. Öffnen Sie alternativ die Schnelleinstellungen und tippen Sie **Privater Modus** an, um den Modus zu deaktivieren.
Die ausgewählten Elemente werden auf dem Bildschirm ausgeblendet.



Überprüfen Sie vor dem Deaktivieren des privaten Modus, ob alle Dateien gespeichert bzw. richtig verschoben wurden.

Ausgeblendete Inhalte anzeigen

Sie können ausgeblendete Elemente nur im privaten Modus anzeigen.

- 1 Tippen Sie auf dem Anwendungsbildschirm auf **Einstellungen** → **GERÄT** → **Privater Modus**. Tippen Sie dann auf den Schalter **Privater Modus**, um ihn zu aktivieren. Öffnen Sie alternativ die Schnelleinstellungen und tippen Sie **Privater Modus** an, um den Modus zu aktivieren.
- 2 Geben Sie die Entsperrmethode für den privaten Modus ein.
- 3 Tippen Sie auf der Anwendungsübersicht **Eigene Dateien** → **Privat** an.
Alle Elemente, die in den privaten Modus verschoben wurden, erscheinen auf dem Bildschirm.

Mehrere Benutzer

Richten Sie zusätzliche Benutzerkonten ein, damit andere Benutzer das Gerät mit persönlichen Einstellungen, wie zum Beispiel E-Mail-Konten, Einstellungen für Hintergrundbilder und mehr, verwenden können. Die folgenden Typen von Benutzerkonten sind verfügbar.

- **Besitzer:** Das Besitzerkonto wird nur bei der Ersteinrichtung des Geräts erstellt und kann nicht mehr als einmal erstellt werden. Dieses Konto berechtigt zur vollständigen Kontrolle über das Gerät einschließlich Verwaltung der Benutzerkonten.
- **Benutzer:** Mit diesem Konto können Benutzer auf ihre eigenen Anwendungen und Inhalte zugreifen sowie Geräteeinstellungen anpassen, die alle Konten betreffen.

Benutzer hinzufügen

- 1 Tippen Sie auf dem Anwendungsbildschirm **Einstellungen** → **GERÄT** → **Benutzer** an.
- 2 Tippen Sie auf **Benutzer oder Profil hinzufügen** → **Benutzer** → **OK** → **JETZT EINRICHTEN**.
- 3 Befolgen Sie die Anweisungen auf dem Bildschirm, um die Kontoeinrichtung abzuschließen.

Eingeschränkte Profile hinzufügen



- 1 Tippen Sie auf dem Anwendungsbildschirm **Einstellungen** → **GERÄT** → **Benutzer** an.
- 2 Tippen Sie auf **Benutzer oder Profil hinzufügen** → **Eingeschränktes Profil**.
- 3 Legen Sie einen Entsperrcode fest und wählen Sie dann die Anwendungen und Inhalte aus, auf die eingeschränkte Benutzer zugreifen dürfen.

Benutzer wechseln

- 1 Tippen Sie auf dem Anwendungsbildschirm **Einstellungen** → **GERÄT** → **Benutzer** an.
- 2 Wählen Sie das Konto aus, zu dem Sie wechseln möchten, und entsperren Sie dann das Gerät.

Benutzer verwalten

Wenn Sie das Besitzerkonto verwenden, können Sie Konten löschen oder Einstellungen für eingeschränkte Konten ändern.

- 1 Tippen Sie auf dem Anwendungsbildschirm **Einstellungen** → **GERÄT** → **Benutzer** an.
- 2 Tippen Sie auf  neben einem Konto und aktivieren bzw. deaktivieren Sie nun Anwendungen und Inhalte, um den Zugriff durch dieses Konto zu erlauben oder zu beschränken.
Zum Entfernen des Kontos auf  tippen.

Daten von Ihrem vorherigen Gerät übertragen

Sicherungskonten verwenden

Über Ihr Google oder Samsung Konto können Sie Sicherungsdaten von Ihrem Vorgängergerät auf das neue Gerät übertragen. Weitere Informationen finden Sie unter [Daten sichern und wiederherstellen](#).

Samsung Smart Switch verwenden

Sie können Daten per Smart Switch (für Mobilgeräte und Computer) vom Vorgängergerät auf Ihr neues Gerät übertragen. Weitere Informationen erhalten Sie unter www.samsung.com/smartswitch.



Samsung Smart Switch wird auf einigen Geräten oder Computern nicht unterstützt.

Samsung Smart Switch Mobile

Mit dieser App können Sie Daten von Ihrem alten Gerät auf Ihr neues Gerät übertragen. Sie können die Anwendung aus Samsung **Galaxy Apps** oder **Play Store** herunterladen.

- 1 Tippen Sie auf dem Gerät **Smart Switch** an.
- 2 Wählen Sie dem vorherigen Gerätetyp entsprechend eine Option auf dem Gerät aus und befolgen Sie die Anweisungen auf dem Bildschirm.

Handelt es sich beim vorherigen Gerät um ein Android-Gerät, muss die Smart Switch Mobile-Anwendung darauf installiert sein. Weitere Informationen finden Sie in der Hilfe.

Smart Switch mit Computern verwenden

Importieren Sie mit dieser Funktion eine Sicherung Ihrer Daten (von Mobilgeräten ausgewählter Hersteller) von einem Computer auf Ihr Gerät. Laden Sie die Anwendung von www.samsung.com/smartswitch herunter.

- 1 Sichern Sie Daten vom Vorgängergerät auf dem Computer. Weitere Informationen erhalten Sie vom Hersteller des Geräts.
- 2 Starten Sie Smart Switch auf dem Computer.
- 3 Stellen Sie über ein USB-Kabel eine Verbindung zwischen Ihrem aktuellen Gerät und dem Computer her.
- 4 Klicken Sie auf dem Computer auf den Hersteller des Vorgängergeräts und folgen Sie der Anleitung auf dem Bildschirm, um Daten auf Ihr Gerät zu übertragen.

Samsung Kies verwenden

Importieren Sie über Samsung Kies eine Datensicherung vom Computer, um Daten auf Ihrem Gerät wiederherzustellen. Sie können außerdem über Samsung Kies Daten auf dem Computer sichern. Weitere Informationen finden Sie unter [Mit Samsung Kies verbinden](#).

Konten einrichten

Konten hinzufügen

Für einige auf dem Gerät verwendete Anwendungen ist ein registriertes Konto erforderlich. Erstellen Sie Konten, um das Gerät optimal nutzen zu können.

Tippen Sie auf dem Anwendungsbildschirm **Einstellungen** → **ALLGEMEIN** → **Konten** → **Konto hinzufügen** an und wählen Sie einen Kontodienst aus. Befolgen Sie die Anweisungen auf dem Bildschirm, um die Kontoeinrichtung durchzuführen.

Um Inhalte mit Ihren Konten zu synchronisieren, wählen Sie ein Konto aus und aktivieren Sie die zu synchronisierenden Elemente.

Konten löschen

Tippen Sie auf dem Anwendungsbildschirm auf **Einstellungen** → **ALLGEMEIN** → **Konten** wählen Sie ein Konto und tippen Sie dann auf **⋮** → **Konto entfernen**.



Kontakte

Kontakte hinzufügen

Kontakte von anderen Geräten verschieben



Sie können Kontakte von anderen Geräten auf Ihr Gerät verschieben. Weitere Informationen finden Sie unter [Daten von Ihrem vorherigen Gerät übertragen](#).



Kontakte manuell erstellen

- 1 Tippen Sie auf der Anwendungsübersicht **Kontakte** → **Kontakte** an.
- 2 Tippen Sie **+** an und geben Sie Kontaktinformationen ein.
 -  : Bild anfügen.
 -  /  : Kontaktfeld hinzufügen oder löschen.
- 3 Tippen Sie **SPEICHERN** an.

Kontakte anhand von Visitenkarten erstellen

Nehmen Sie ein Foto einer Visitenkarte und extrahieren Sie daraus Kontaktinformationen.

- 1 Tippen Sie auf der Anwendungsübersicht **Kontakte** → **Kontakte** an.
- 2 Tippen Sie  → **Visitenkarten** → **+** an.
Tippen Sie  → **Zielsprache** an, um die Sprachen für die Erkennung auszuwählen oder zu ändern.

- 3 Legen Sie die Visitenkarte auf eine ebene Fläche.
- 4 Passen Sie das Gerät entsprechend an, sodass die Karte den Rahmen auf dem Bildschirm ausfüllt. Wenn der Rahmen grün wird, nimmt das Gerät automatisch ein Foto auf. Das Gerät liest außerdem die Kontaktinformationen aus der Visitenkarte und konvertiert sie in einen Kontakteintrag.
 - Tippen Sie  an, wenn das Gerät das Foto nicht automatisch aufnimmt.
 - Tippen Sie  → **Autom. Aufnahme** → **Aus** an, um Fotos von Visitenkarten manuell aufzunehmen.
 - Tippen Sie  → **Bilder laden** an, um Text aus einem gespeicherten Bild zu extrahieren.
- 5 Bearbeiten Sie die Informationen oder fügen Sie weitere Informationen hinzu und tippen Sie **SPEICHERN** an.

Kontakte verwalten

Kontakt bearbeiten

- 1 Tippen Sie auf der Anwendungsübersicht **Kontakte** → **Kontakte** an.
- 2 Wählen Sie einen zu bearbeitenden Kontakt aus und tippen Sie  an.
- 3 Bearbeiten Sie die Kontaktinformationen oder tippen Sie **WEITERES FELD HZFG.** an, um weitere Kontaktinformationen hinzuzufügen.
- 4 Tippen Sie **SPEICHERN** an.

Kontakt löschen

Wählen Sie einen zu löschenden Kontakt aus und tippen Sie auf  → **Kontakte löschen**.

Kontakt freigeben

Wählen Sie einen freizugebenden Kontakt aus, tippen Sie  → **Visitenkarte senden per** an und wählen Sie eine Freigabemethode aus.

Gruppen verwalten

Tippen Sie auf dem Anwendungsbildschirm **Kontakte** → **Gruppen** an.

Neue Gruppe erstellen

Tippen Sie **+** an, geben Sie einen Gruppennamen ein und tippen Sie anschließend **SPEICHERN** an.

Kontakte zu einer Gruppe hinzufügen

Wählen Sie eine Gruppe aus, und tippen Sie **:** → **Mitglied hinzufügen** an. Wählen Sie die Kontakte aus, die Sie hinzufügen möchten, und tippen Sie **FERTIG** an.

Gruppe löschen

Tippen Sie **:** → **Gruppen löschen** an, wählen Sie die vom Benutzer hinzugefügten Gruppen aus und tippen Sie **FERTIG** an.

E-Mail an Mitglieder einer Gruppe senden

Wählen Sie eine Gruppe aus, tippen Sie auf **:** → **E-Mail senden**, wählen Sie Mitglieder aus, tippen Sie auf **FERTIG**, geben Sie eine Nachricht ein und tippen Sie dann auf die Sendeschaltfläche.

Kontakte importieren und exportieren

Importieren Sie Kontakte von Speicherdiensten auf Ihr Gerät oder exportieren Sie Kontakte vom Gerät in Speicherdienste.

Tippen Sie auf der Anwendungsübersicht **Kontakte** → **Kontakte** an.

Tippen Sie auf **:** → **Einstellungen** → **Kontakte importieren/exportieren** und wählen Sie eine Import- bzw. Exportoption aus.



Kontakte suchen

Tippen Sie auf der Anwendungsübersicht **Kontakte** → **Kontakte** an.

Verwenden Sie eine der folgenden Suchmethoden:

- Scrollen Sie in der Kontaktliste nach oben oder unten.
- Ziehen Sie einen Finger entlang des Index auf der linken Seite der Kontaktliste, um schnell zu blättern.
- Tippen Sie das Suchfeld oben in der Kontaktliste an und geben Sie Suchkriterien ein.

Wenn Sie einen Kontakt ausgewählt haben, stehen Ihnen die folgenden Aktionen zur Verfügung:

-  : Zu bevorzugten Kontakten hinzufügen.
-  : E-Mail verfassen.

Schnellzugriffe für Kontakte zum klassischen Startbildschirm hinzufügen





Sie können zu Kontakten, mit denen Sie häufig kommunizieren, Schnellzugriffe auf dem Startbildschirm hinzufügen.

- 1 Tippen Sie auf der Anwendungsübersicht **Kontakte** → **Kontakte** an.
- 2 Wählen Sie einen Kontakt aus.
- 3 Tippen Sie  → **Verknüpfung erstellen** an.

Kamera

Grundlagen zur Aufnahme

Fotos oder Videos aufnehmen

- 1 Tippen Sie auf dem Anwendungsbildschirm **Kamera** an.
- 2 Tippen Sie auf dem Vorschau-Bildschirm das Bild an der Position an, an der die Kamera das Bild scharfstellen soll.
- 3 Tippen Sie zum Aufnehmen eines Fotos  oder zum Aufnehmen eines Videos  an.
 - Zwei Finger auf dem Bildschirm auseinander bewegen zum Vergrößern und zwei Finger zusammen bewegen zum Verkleinern.
 - Tippen Sie  an, um während der Aufnahme ein Bild aus dem Video aufzunehmen.
 - Tippen Sie beim Aufnehmen eines Videos die Position an, die Sie scharfstellen möchten, um den Fokus zu ändern. Tippen Sie  an, um die Mitte des Bildschirms scharfzustellen.





- Die Kamera wird automatisch abgeschaltet, wenn sie nicht verwendet wird.
- Stellen Sie sicher, dass das Objektiv sauber ist. Andernfalls funktioniert das Gerät in einigen Modi, für die hohe Auflösungen erforderlich sind, möglicherweise nicht einwandfrei.
- Das vordere Kameraobjektiv ist für Weitwinkelaufnahmen geeignet. Bei Weitwinkelaufnahmen kann eine geringe Verzerrung auftreten. Dies ist kein Zeichen für einen Gerätedefekt.

Kameraschnellzugriffe neu ordnen

Sie können Kameraschnellzugriffe für den schnellen und einfachen Zugriff auf dem Vorschau-Bildschirm neu ordnen. Tippen Sie auf dem Vorschau-Bildschirm auf . Berühren und halten Sie ein Element und ziehen Sie es an eine Position am linken Bildschirmrand.

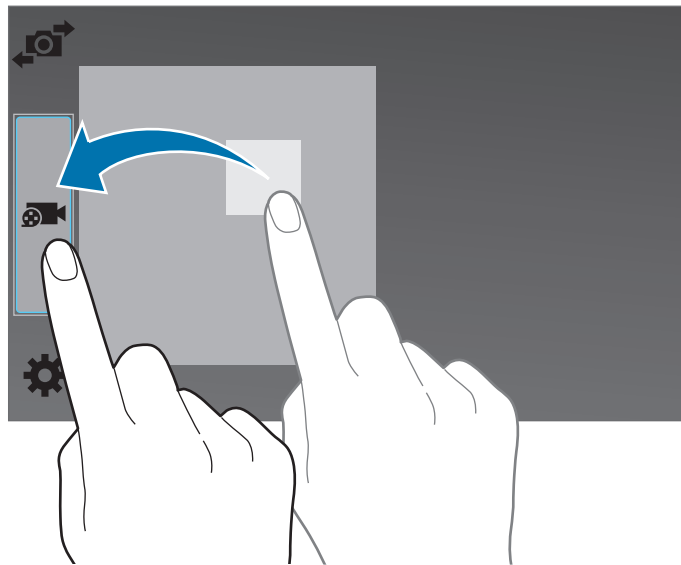

Verhaltensweisen bei der Verwendung der Kamera

- Nehmen Sie keine Fotos oder Videos von anderen Personen ohne deren Erlaubnis auf.
- Nehmen Sie keine Fotos oder Videos an Orten auf, an denen dies nicht erlaubt ist.
- Nehmen Sie keine Fotos oder Videos an Orten auf, an denen Sie die Privatsphäre anderer Personen verletzen könnten.

Aufnahmemodi

Auto

In diesem Modus darf die Kamera die Umgebung bewerten und den idealen Modus für das Foto bestimmen.

Tippen Sie auf der Anwendungsübersicht **Kamera** → **MODUS** → **Auto** an.

Schönes Porträt

Verwenden Sie diesen Modus zur Aufnahme von Fotos mit aufgehellten Gesichtern, um weicher gezeichnete Bilder zu erhalten.

Tippen Sie auf der Anwendungsübersicht **Kamera** → **MODUS** → **Schönes Porträt** an.

Panorama

Verwenden Sie diesen Modus, um ein Foto aufzunehmen, das aus mehreren einzelnen Fotos zusammengesetzt ist. Das Gerät kennzeichnet das Foto mit ■■■ in der **Galerie**.

Tippen Sie auf der Anwendungsübersicht **Kamera** → **MODUS** → **Panorama** an.



Befolgen Sie zum Erzielen optimaler Aufnahmen folgende Tipps:

- Bewegen Sie die Kamera langsam in eine Richtung.
- Positionieren Sie das Bild innerhalb des Rahmens des Suchers.
- Nehmen Sie möglichst keine Fotos mit unklarem Hintergrund auf, z. B. mit einem wolkenlosen Himmel oder einer einfachen Wand.

HDR

Verwenden Sie diesen Modus, um Fotos in leuchtenden Farben aufzunehmen und Details selbst in sehr hellen oder sehr dunklen Bereichen wiederzugeben.

Tippen Sie auf der Anwendungsübersicht **Kamera** → **MODUS** → **HDR** an.

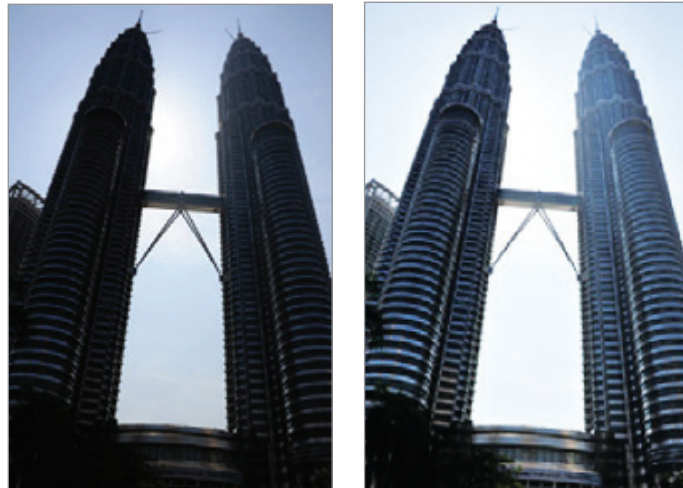

Ohne Effekt

Mit Effekt

Shot & More

Verwenden Sie diesen Modus, um eine Fotoserie aufzunehmen und durch Anwenden verschiedener Effekte mithilfe der Aufnahmemodi zu bearbeiten. Das Gerät kennzeichnet die Fotos mit  in der **Galerie**.





Die Zoomfunktion ist beim Aufnehmen von Fotos in diesem Modus nicht verfügbar.

- 1 Tippen Sie auf dem Anwendungsbildschirm **Kamera** an.
- 2 Tippen Sie **MODUS** → **Shot & More** an.
- 3 Tippen Sie  an.

Das Gerät nimmt eine Fotoserie auf und zeigt die verfügbaren Aufnahmemodi an.



4 Wählen Sie einen Aufnahmemodus aus und wenden Sie einen Effekt auf die Fotos an.

- **Bestes Foto:** Fotoserie aufnehmen und das beste Foto speichern. Blättern Sie nach links oder rechts, um weitere Fotos in der Serie anzuzeigen. Das Gerät empfiehlt das beste Foto und kennzeichnet es mit .
- **Bestes Gesicht:** Mehrere Gruppenfotos gleichzeitig aufnehmen, die zum bestmöglichen Bild kombiniert werden. Tippen Sie auf die gelben Rahmen auf den Gesichtern und wählen Sie unten auf dem Bildschirm die geeigneten individuellen Posen aus. Fügen Sie dann die Bilder zu einem Foto zusammen. Das Gerät empfiehlt das beste Foto und kennzeichnet es mit .
- **Drama-Aufnahme:** Fotoserie aufnehmen und die Fotos zu einem Bild kombinieren, das den Bewegungsablauf zeigt. Verlängern Sie die Bewegungsspur im Bild durch Auswahl weiterer Fotos aus dem unteren Bildschirmbereich. Tippen Sie  an und wählen Sie ein Foto aus, um den Bewegungsablauf ausgewählter Fotos zu bearbeiten. Tippen Sie **Wiederherstellen** an, um den Bewegungsablauf eines Motivs anzuzeigen, oder tippen Sie **Entfernen** an, um den Bewegungsablauf zu entfernen. Bearbeiten Sie das Foto wie gewünscht und tippen Sie  an.
- **Radierer:** Löschen Sie unerwünschte sich bewegende Objekte. Tippen Sie auf , um unerwünschte sich bewegende Objekte zu entfernen. Tippen Sie  an, um das Originalfoto wiederherzustellen.
- **Panoramaschwenk:** Effekt auf den Hintergrund des Motivs anwenden, sodass sich das Motiv schnell zu bewegen scheint. Tippen Sie **Objekte** an, um ein Motiv auszuwählen. Tippen Sie **Unschärfe** an, um den auf den Hintergrund anzuwendenden Unschärfewinkel zu ändern. Tippen Sie **Winkel** →  an und zeichnen Sie mit dem Finger einen Kreis um den großen Kreis, um den Unschärfewinkel anzupassen. Tippen Sie auf **Unschärfe** und ziehen Sie den Schieberegler, um die Intensität der Hintergrundunschärfe anzupassen.

5 Tippen Sie auf , wenn Sie die Fotos bearbeitet haben.

Dual Camera

Wenn Sie mit der hinteren Kamera ein Landschaftsfoto aufnehmen, wird das von der vorderen Kamera aufgenommene Bild oder Video in einem eingeblendeten Fenster angezeigt und umgekehrt. Mit dieser Funktion können Sie gleichzeitig ein schönes Landschaftsfoto und ein Selbstporträt aufnehmen.

Tippen Sie auf dem Anwendungsbildschirm **Kamera** → **MODUS** → **Dual Camera** an, um zum Dual Camera-Modus zu wechseln. Tippen Sie zum Aufnehmen eines Fotos  oder zum Aufnehmen eines Videos  an.



- Sie können im Dual Camera-Modus Videos mit einer Länge von bis zu 5 Minuten (Full HD) bzw. bis zu 10 Minuten (HD oder VGA) aufnehmen.
- Bei der Aufzeichnung von Videos in diesem Modus wird der Ton über das interne Mikrofon aufgenommen.

Aufnahmemodi verwalten

Wählen Sie die Aufnahmemodi aus, die auf dem Bildschirm zur Modusauswahl verfügbar sein sollen. Tippen Sie auf der Anwendungsübersicht **Kamera** → **MODUS** → **Modi verwalt.** an.

Aufnahmemodi herunterladen

Laden Sie weitere Aufnahmemodi von **Galaxy Apps** herunter.

Tippen Sie auf der Anwendungsübersicht **Kamera** → **MODUS** → **Herunterladen** an.

Kameraeinstellungen

Tippen Sie auf der Anwendungsübersicht **Kamera** →  an. Nicht alle der folgenden Optionen sind sowohl für den Fotokameramodus als auch für den Videokameramodus verfügbar.

- **Bildgröße:** Auflösung auswählen. Verwenden Sie eine höhere Auflösung, um eine höhere Qualität zu erzielen. Die Aufnahmen benötigen jedoch mehr Speicherplatz.
- **Serienbilder:** Fotoserie eines sich bewegenden Motivs aufnehmen.
- **Restlichterkennung:** Dunkle Umgebung automatisch erkennen und die Helligkeit des Fotos ohne den Blitz anpassen.



Diese Option ist beim Aufnehmen von Videos nicht verfügbar.

- **Gesichtserkennung:** Einstellen, dass das Gerät die Gesichter von Personen erkennt und Sie bei der Aufnahme von Fotos der Personen unterstützt.
- **ISO:** ISO-Wert auswählen. Hierdurch wird die Lichtempfindlichkeit der Kamera gesteuert. Diese wird in Filmkamera-Äquivalenten gemessen. Niedrige Werte stehen für unbewegte oder hell beleuchtete Objekte. Höhere Werte stehen für Objekte, die sich schnell bewegen oder schwach beleuchtet sind.
- **Messmodi:** Messmethode auswählen. Hierdurch wird bestimmt, wie Lichtwerte berechnet werden. **Mittenbetont** das Hintergrundlicht wird in der Mitte der Szene gemessen. **Spot** der Lichtwert an einem bestimmten Ort wird gemessen. **Matrix** die ganze Szene wird ausgeglichen.
- **Tippen & Foto:** Tippen Sie auf das Bild auf dem Vorschaubildschirm, um Fotos aufzunehmen.
- **Speichern unter:** Festlegen, dass das Gerät sowohl das Foto mit satten Farbtönen als auch das Originalfoto oder nur das Foto mit satten Farbtönen speichert.
- **Videogröße:** Auflösung auswählen. Verwenden Sie eine höhere Auflösung, um eine höhere Qualität zu erzielen. Die Aufnahmen benötigen jedoch mehr Speicherplatz.
- **Aufnahmemodus:** Aufnahmemodus ändern.
- **Videostabilisierung:** Bildstabilisator aktivieren oder deaktivieren. Der Bildstabilisator unterstützt das Scharfstellen, wenn die Kamera bewegt wird.
- **Effekte:** Wählen Sie einen Filtereffekt aus, der beim Aufnehmen von Fotos oder Videos verwendet werden soll. Tippen Sie **Herunterladen** an, um weitere Effekte herunterzuladen. Tippen Sie **Effekte verwalt.** an, um die Reihenfolge der Effekte zu ändern oder Effekte auszublenden.
- **Blitz:** Blitz aktivieren oder deaktivieren.
- **Selbstausslöser:** Zeitverzögerte Aufnahme.

- **Anzeigemodus:** Seitenverhältnis des Vorschaubildschirms ändern.
- **Geotagging:** Tag mit GPS-Standort an das Foto anfügen.



- Um die GPS-Signale zu verbessern, sollten Sie nicht an Orten fotografieren, an denen das Signal behindert werden kann, z. B. zwischen Gebäuden, in tiefliegenden Gebieten oder bei schlechten Wetterbedingungen.
- Ihr Standort ist möglicherweise auf Fotos vermerkt, wenn Sie diese in das Internet hochladen. Deaktivieren Sie die Geotag-Einstellung, um dies zu verhindern.

- **Speicherort:** Speicherort zum Speichern auswählen.
- **Aufnahme prüfen:** Stellt das Gerät so ein, dass Fotos oder Videos nach der Aufnahme angezeigt werden.
- **Remote-Sucher:** So können Sie Ihr Gerät fernsteuern oder Fotos bzw. Videos aus der Entfernung aufnehmen.



Diese Funktion ist je nach Gerät, mit dem die Verbindung hergestellt werden soll, u. U. nicht verfügbar.

- **Weißabgleich:** Geeigneten Weißabgleich auswählen, damit die Bilder über einen lebensechten Farbraum verfügen. Die Einstellungen sind für bestimmte Lichtbedingungen ausgelegt. Diese Einstellungen ähneln dem Wärmebereich für den Weißabgleich und die Belichtung bei professionellen Kameras.
- **Belichtungswert:** Belichtungswert ändern. Über diese Einstellung wird festgelegt, wie viel Licht auf den Kamerasensor gelangt. Verwenden Sie bei weniger Licht eine höhere Belichtung.
- **Raster:** Hilfslinien im Sucher anzeigen, um die Bildgestaltung bei der Auswahl der Motive zu vereinfachen.
- **Lautstärketaste:** Legt fest, dass die Lautstärketaste des Geräts zur Steuerung der Verschlusszeit oder der Zoom-Funktion verwendet werden kann.
- **Sprachsteuerung:** Mit dieser Funktion nehmen Sie Fotos über Sprachbefehle auf.
- **Hilfe:** Hilfeinformationen zur Verwendung der Kamera anzeigen.
- **Zurücksetzen:** Setzt die Kameraeinstellungen zurück.



Die verfügbaren Optionen variieren je nach dem verwendeten Modus.

Galerie

Anzeigen von Fotos oder Videos

Inhalte auf dem Gerät anzeigen

Tippen Sie auf der Anwendungsübersicht auf **Galerie** und wählen Sie ein Bild oder ein Video aus.

Bei Videodateien wird in der Vorschau-Miniaturansicht das Symbol (▶) angezeigt.

Tippen Sie auf den Bildschirm, um die Menüleiste und die Vorschau-Miniaturansichten einzublenden bzw. auszublenden.



Auf anderen Geräten gespeicherte Inhalte anzeigen

Suchen Sie auf anderen Geräten gespeicherte Fotos und Videos und geben Sie sie auf Ihrem Gerät wieder.

Tippen Sie auf dem Anwendungsbildschirm **Galerie** an.

Auf Inhalte auf Geräten in der Nähe zugreifen

Tippen Sie auf  und wählen Sie unter **Geräte in der Nähe** ein Gerät aus, auf dessen Inhalte Sie zugreifen möchten. Sie können Fotos und Videos von Geräten wiedergeben, auf denen die Funktion zum Teilen von Inhalten aktiviert ist.

Tippen Sie auf dem Anwendungsbildschirm auf **Einstellungen** → **VERBINDUNGEN** → **Geräte in der Nähe**. Tippen Sie dann auf den Schalter **Geräte in der Nähe**, um ihn zu aktivieren. Weitere Einstellungen finden Sie unter [Geräte in der Nähe](#).

Eine Sortieroption auswählen

Die Bilder oder Videos auf dem Gerät können nach Zeit oder Album sortiert werden. Sie können Bilder und Videos auch nach Kategorie, wie beispielsweise Personen, filtern.

Tippen Sie auf dem Anwendungsbildschirm auf **Galerie** →  und wählen Sie eine Sortieroption aus.

Auf weitere Optionen zugreifen

Tippen Sie auf der Anwendungsübersicht auf **Galerie** und wählen Sie ein Bild oder ein Video aus. Tippen Sie auf , um die folgenden Optionen zu verwenden.

- **Weitere Info:** Weitere Informationen zu der Datei anzeigen.
- **Studio:** Bilder oder Videos im Studiomodus bearbeiten. Weitere Informationen finden Sie unter [Fotos oder Videos bearbeiten](#).
- **Nach links drehen:** Dreht das Foto gegen den Uhrzeigersinn.
- **Nach rechts drehen:** Dreht das Foto im Uhrzeigersinn.
- **Zuschneiden:** Bild zuschneiden.
- **Umbenennen:** Datei umbenennen.
- **Diashow:** Diashow mit den Bildern im aktuellen Ordner starten.
- **Einstellen als:** Einstellen des Bildes als Hintergrundbild oder als Bild für einen Kontakt.
- **Drucken:** Drucken des Bildes, indem das Gerät mit einem Drucker verbunden wird. Weitere Informationen finden Sie unter [Mobil drucken](#).
- **Einstellungen:** Galerie Einstellungen ändern.



Die verfügbaren Optionen variieren abhängig von der ausgewählten Datei.

Um mehrere Dateien aus der Dateiliste auszuwählen, berühren und halten Sie eine Datei und tippen Sie dann auf die anderen Dateien. Nachdem die Dateien ausgewählt sind, können Sie sie gleichzeitig teilen oder löschen. Oder tippen Sie auf , um weitere Optionen anzuzeigen.

Fotos oder Videos bearbeiten

Fotostudio

Bilder durch Anwenden verschiedener Effekte bearbeiten.

- 1 Tippen Sie auf dem Anwendungsbildschirm **Galerie** an.
- 2 Tippen Sie **☰** → **Studio** → **Fotostudio** an.
- 3 Wählen Sie ein Bild aus, das bearbeitet werden soll.
- 4 Bearbeiten Sie das Bild durch Anwenden verschiedener Effekte.

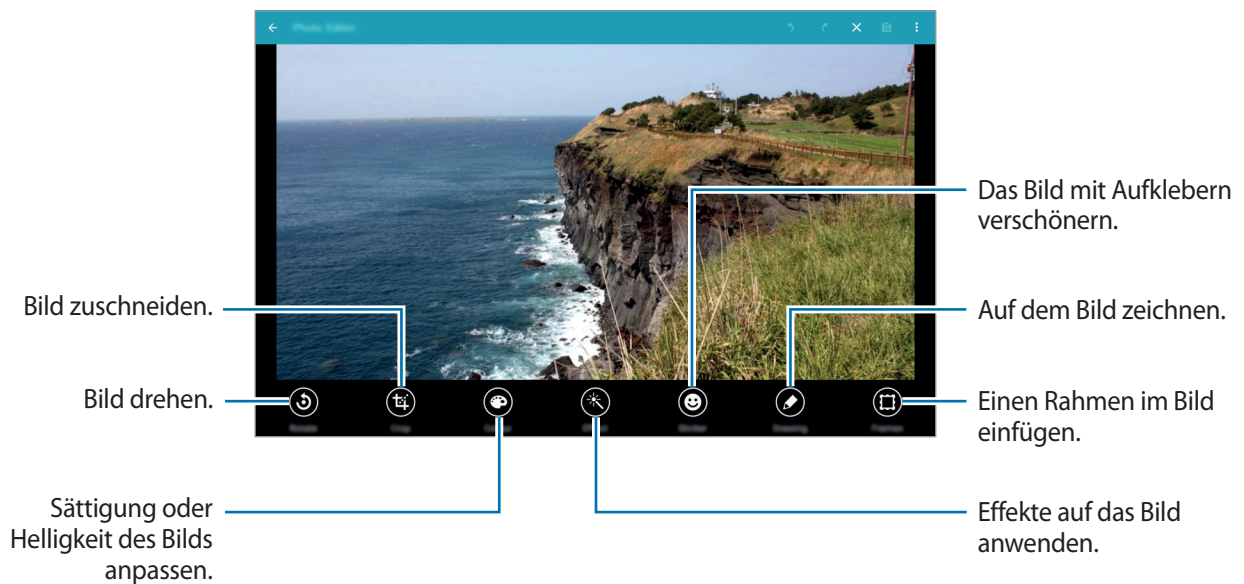

- 5 Tippen Sie auf **☰** → **Speichern unter**, wenn Sie das Bild bearbeitet haben.

- 6 Geben Sie einen Dateinamen ein und tippen Sie auf **OK**.

Das bearbeitete Foto wird im Ordner **Studio** gespeichert. Tippen Sie zum Öffnen des Ordners **Galerie** → **☰** → **Album** → **Studio** an.

Collage-Studio

Mehrere Bilder kombinieren, um eine Collage zu erstellen.

- 1 Tippen Sie auf dem Anwendungsbildschirm **Galerie** an.
- 2 Tippen Sie **☰** → **Studio** → **Collage-Studio** an.
- 3 Wählen Sie zu kombinierende Bilder aus und tippen Sie auf **FERTIG**.
- 4 Bearbeiten Sie das Bild durch Anwenden verschiedener Effekte.



- 5 Tippen Sie auf **☰**, wenn Sie die Bilder bearbeitet haben.
Das bearbeitete Bild wird im Ordner **Studio** gespeichert. Tippen Sie zum Öffnen des Ordners **Galerie** → **☰** → **Album** → **Studio** an.

Shot & More

Verschiedene Effekte auf die aufgenommenen Bilder anwenden.



Es können nur im Shot & More-Modus aufgenommene Fotos ausgewählt werden.

- 1 Tippen Sie auf dem Anwendungsbildschirm **Galerie** an.
- 2 Tippen Sie **☰** → **Studio** → **Shot & More** an.
- 3 Wählen Sie ein Bild aus, das bearbeitet werden soll.
- 4 Bearbeiten Sie das Bild durch Anwenden verschiedener Effekte.

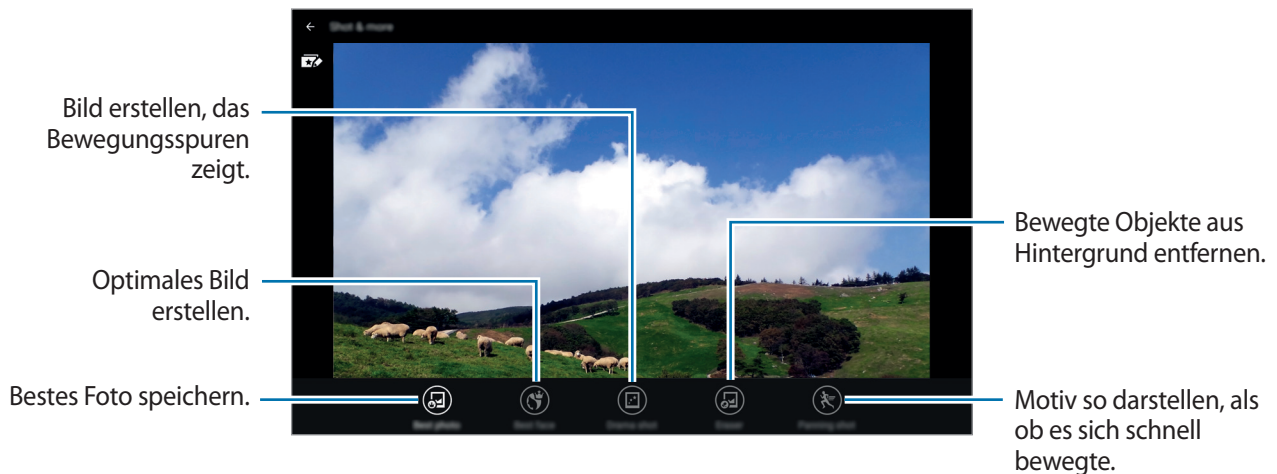

- 5 Tippen Sie auf **☰**, wenn Sie das Bild bearbeitet haben.
Das bearbeitete Bild wird im Ordner **Studio** gespeichert. Tippen Sie zum Öffnen des Ordners **Galerie** → **☰** → **Album** → **Studio** an.

Video-Editor

Sie können Videos mit mehreren Bildern oder Videos bearbeiten oder erstellen.



Um diese Funktion nutzen zu können, müssen Sie die erforderliche App herunterladen und installieren.

- 1 Tippen Sie auf dem Anwendungsbildschirm **Galerie** an.
- 2 Tippen Sie **⋮** → **Studio** → **Video-Editor** an.
- 3 Wählen Sie zu bearbeitende Videos aus und tippen Sie **FERTIG** an.
Sie können auch Bilder auswählen, um ein Video zu erstellen.
- 4 Bearbeiten Sie das Video durch Anwenden verschiedener Effekte.

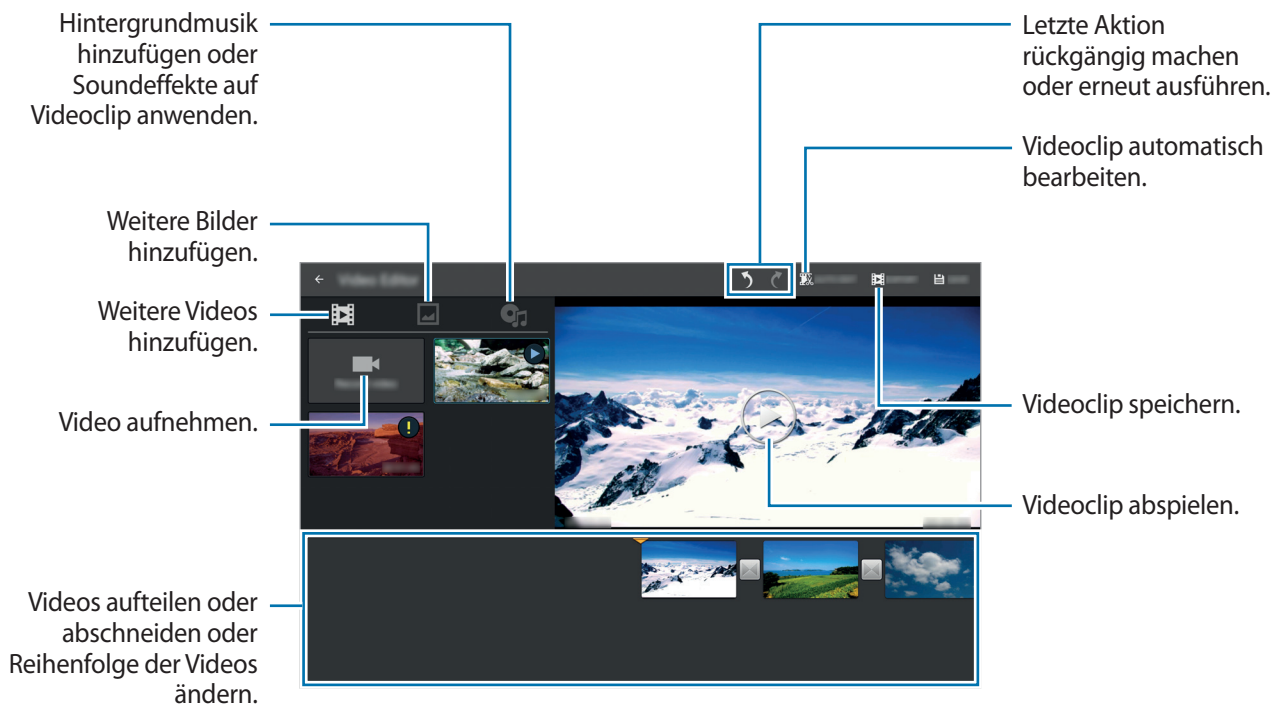

- 5 Tippen Sie auf **EXPORTIEREN**, wenn Sie das Video bearbeitet haben.
- 6 Wählen Sie eine Speicheroption aus und tippen Sie **OK** an.
Das bearbeitete Video wird im Ordner **Export** gespeichert. Tippen Sie zum Öffnen des Ordners **Galerie** → **☰** → **Album** → **Export** an.

Video Trimmer

Videsegmente zuschneiden.

- 1 Tippen Sie auf dem Anwendungsbildschirm **Galerie** an.
- 2 Tippen Sie **☰** → **Studio** → **Video Trimmer** an.
- 3 Wählen Sie ein zu bearbeitendes Video aus.
- 4 Bewegen Sie die Startklammer zum gewünschten Anfangspunkt und die Endklammer zum gewünschten Endpunkt und tippen Sie auf **FERTIG**.



- 5 Geben Sie einen Dateinamen ein und tippen Sie dann auf **OK**, um das Video zu speichern.

Galerieeinstellungen

1 Tippen Sie auf dem Anwendungsbildschirm **Galerie** an.

2 Tippen Sie  → **Einstellungen** an.

3 Die folgenden Optionen sind verfügbar:

- **Tags** → **Tag-Buddy**: Taggen Sie Fotos mit Informationen wie Datum und Ort. Tippen Sie zum Bearbeiten von Tags auf die Informationen auf einem Bild, tippen Sie auf , bearbeiten Sie die Details und tippen Sie dann auf **FERTIG**.
- **Tags** → **Gesichts-Tag**: Tags zu Gesichtern in einem Bild hinzufügen. Wenn ein Gesicht erkannt wird, erscheint es in einem gelben Rahmen. Wählen Sie das Gesicht aus, tippen Sie auf **Namen hinzufügen** und wählen Sie dann einen Kontakt aus, um das Gesichts-Tag zu identifizieren. Wird das Gesichts-Tag auf einem Bild angezeigt, tippen Sie darauf und verwenden Sie die verfügbaren Optionen, um beispielsweise eine Nachricht an diese Person zu senden.



Die Gesichtserkennung mit **Gesichts-Tag** schlägt möglicherweise in Abhängigkeit vom Winkel und der Größe des Gesichts, der Hautfarbe, des Gesichtsausdrucks, der Lichtbedingungen oder von Schmuck, den die Person trägt, fehl.

Multimedia

Musik

Musik wiedergeben

Tippen Sie auf dem Anwendungsbildschirm **Musik** an.

Wählen Sie eine Musikkategorie und ein Lied aus, das Sie wiedergeben möchten.

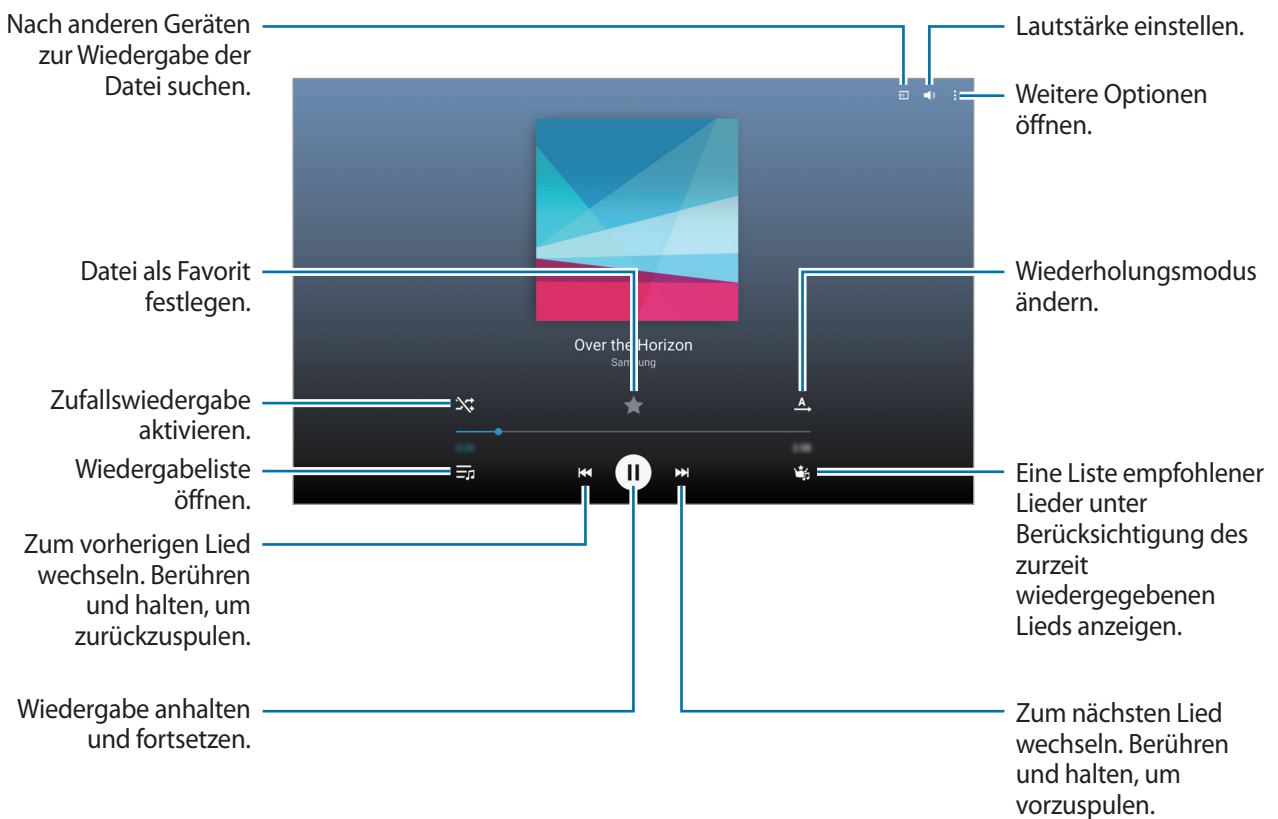

Damit Lieder in der gleichen Lautstärke wiedergegeben werden, tippen Sie **⋮** → **Einstellungen** → **Erweitert** an und aktivieren Sie dann **Intelligente Lautstärke**.



Wenn **Intelligente Lautstärke** aktiviert ist, übersteigt die Lautstärke möglicherweise die Lautstärke des Geräts. Vermeiden Sie Hörschäden, indem Sie sich nicht über lange Zeiträume lauten Geräuschen aussetzen.



Intelligente Lautstärke kann nicht für alle Dateien aktiviert werden.

Um beim Anhören von Liedern mit einem Headset einen personalisierten Ton festzulegen, tippen Sie **⋮** → **Einstellungen** → **Erweitert** → **Adapt Sound** → **Ein** an.

Tippen Sie bei der ersten Aktivierung dieser Option **STARTEN** an, um den Klang anzupassen. Das Gerät führt eine Reihe von Klangtests zur Anpassung der Klanglautstärke durch und gibt ein akustisches Signal aus. Tippen Sie **JA** an, wenn Sie das akustische Signal wahrnehmen können, oder **NEIN**, wenn dies nicht der Fall ist. Wiederholen Sie den Schritt für alle Tests, bis die Klanganpassung abgeschlossen ist. Aktivieren Sie anschließend das Kontrollkästchen **Ton (Musik)** und tippen Sie auf **OK**, um die Option bei der Musikwiedergabe anzuwenden.



Wird die Lautstärke auf Stufe 14 oder mehr erhöht, wird die Option zur Tonanpassung nicht auf die wiedergegebene Musik angewendet. Wenn Sie die Lautstärke auf Stufe 13 oder niedriger verringern, wird die Option wieder angewendet.

Lied als Klingelton oder Alarmton verwenden

Tippen Sie **⋮** → **Festlegen als** → **Von Anfang an** oder **Automatische Empfehlungen** an, wählen Sie eine Option aus, um das Lied, das gerade wiedergegeben wird, als Klingelton oder Alarmton zu verwenden und tippen Sie anschließend **FERTIG** an.

Wiedergabelisten erstellen

Sie können eine eigene Sammlung aus Liedern erstellen.

Tippen Sie auf dem Anwendungsbildschirm **Musik** an.

Tippen Sie **WIEDERGABELISTEN** → **⋮** → **Wiedergabeliste erstellen** an. Geben Sie einen Titel ein und tippen Sie **OK** an. Tippen Sie **+** an, wählen Sie Lieder aus, die Sie hinzufügen möchten, und tippen Sie **FERTIG** an.

Tippen Sie auf **⋮** → **Zu Wiedergabeliste hinzufügen** und wählen Sie die Wiedergabeliste aus, um das derzeit wiedergegebene Lied zur Wiedergabeliste hinzuzufügen.

Musik je nach Stimmung wiedergeben

Mit dieser Funktion können Sie Musik entsprechend Ihrer Stimmung wiedergeben.

Tippen Sie auf dem Anwendungsbildschirm **Musik** an.

Tippen Sie **MUSIC SQUARE** an. Lieder werden automatisch nach Stimmung gruppiert. Tippen Sie eine Zelle für die Stimmung an oder ziehen Sie mehrere Zellen, um die Musik in den Zellen zu hören.



Die Liederkategorien basieren auf den verfügbaren Liedinformationen. Einige Lieder werden möglicherweise nicht in Zellen eingefügt, um sie nach Stimmung zu gruppieren.

Auf anderen Geräten gespeicherte Musik wiedergeben

Suchen Sie auf anderen Geräten gespeicherte Musik und geben Sie sie auf Ihrem Gerät wieder.

Tippen Sie auf dem Anwendungsbildschirm **Musik** an.

Auf Musik auf Geräten in der Nähe zugreifen

Tippen Sie auf **GERÄTE IN DER NÄHE** und wählen Sie das Gerät aus, von dem Sie Musik wiedergeben möchten. Sie können den Song auf Geräten wiedergeben, auf denen die Funktion zum Teilen von Inhalten aktiviert ist.

Tippen Sie auf dem Anwendungsbildschirm auf **Einstellungen** → **VERBINDUNGEN** → **Geräte in der Nähe**. Tippen Sie dann auf den Schalter **Geräte in der Nähe**, um ihn zu aktivieren. Weitere Einstellungen finden Sie unter [Geräte in der Nähe](#).

Video

Videos wiedergeben

Tippen Sie auf dem Anwendungsbildschirm **Video** an.

Wählen Sie ein Video zur Wiedergabe aus.

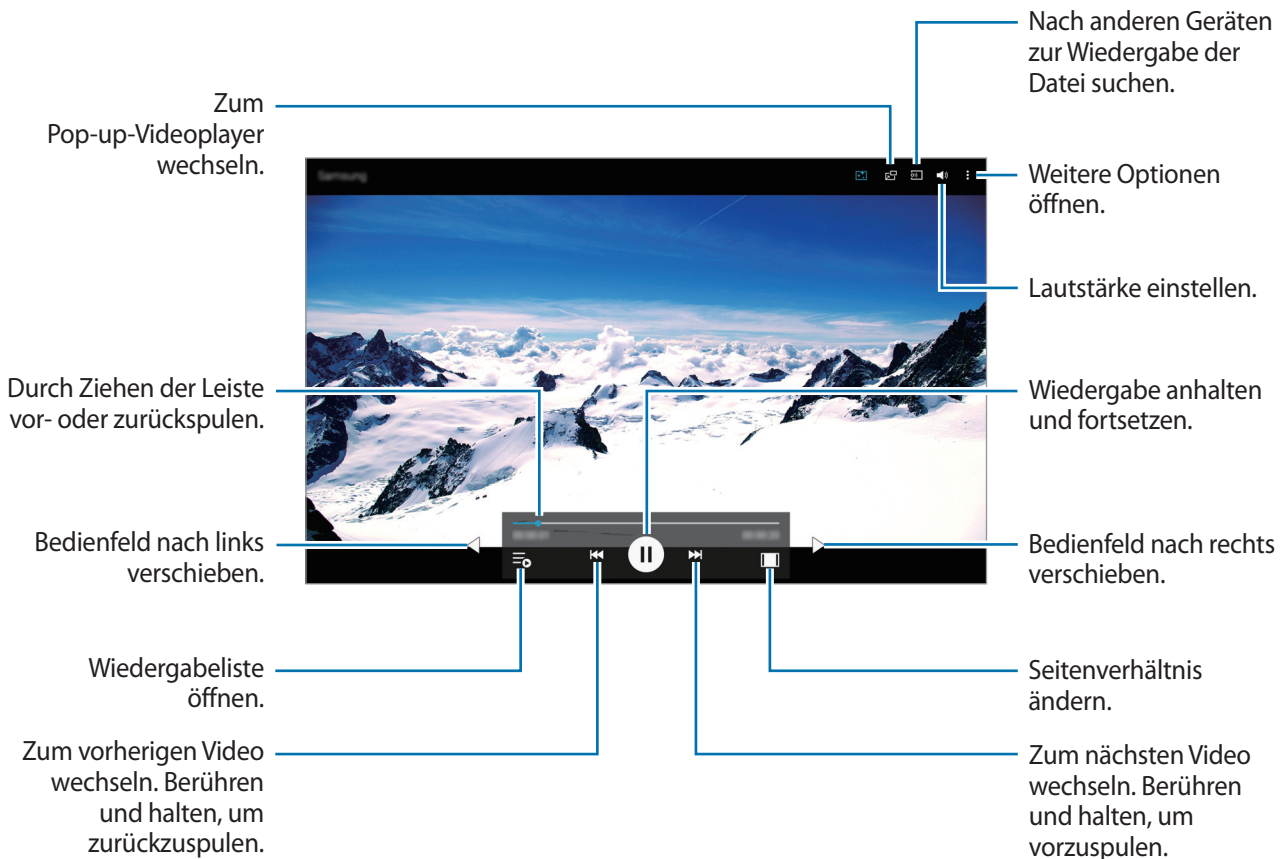

Pop-up-Videoplayer verwenden

Verwenden Sie diese Funktion, um andere Anwendungen zu nutzen, ohne den Videoplayer schließen zu müssen. Tippen Sie während der Wiedergabe eines Videos  an, um den Pop-up-Videoplayer zu verwenden.

Bewegen Sie zwei Finger auf dem Bildschirm auseinander, um den Player zu vergrößern, oder bewegen Sie die Finger zusammen, um ihn zu verkleinern. Ziehen Sie den Player zum Verschieben an eine andere Stelle.

Bilder aufnehmen

Um diese Funktion während der Wiedergabe zu verwenden, tippen Sie  → **Einstellungen** an, aktivieren Sie dann das Kontrollkästchen **Aufnahme** und tippen Sie **SCHLIEßEN** an.

Tippen Sie  an, um während der Wiedergabe ein Bild aus dem Video aufzunehmen.

Videos teilen oder löschen

Tippen Sie auf dem Anwendungsbildschirm **Video** an.

Berühren und halten Sie ein Video, tippen Sie auf  und wählen Sie eine Freigabemethode aus.

Tippen Sie  → **Löschen** an, wählen Sie Videos aus und tippen Sie dann **OK** an.

Videos bearbeiten

Tippen Sie auf dem Anwendungsbildschirm **Video** an.

Wählen Sie ein Video aus und tippen Sie  → **Bearbeiten** → **Studio** → **Video Trimmer** an. Bewegen Sie die Startklammer zum gewünschten Anfangspunkt und die Endklammer zum gewünschten Endpunkt, tippen Sie **FERTIG** an, geben Sie einen Dateinamen ein und tippen Sie **OK** an, um das Video zu speichern.

Wenn Sie Videos mit einer Videobearbeitungs-App bearbeiten möchten, wählen Sie ein Video aus und tippen Sie auf  → **Bearbeiten** → **Video-Editor**.

Auf anderen Geräten gespeicherte Videos wiedergeben

Suchen Sie auf anderen Geräten gespeicherte Videos und geben Sie sie auf Ihrem Gerät wieder.

Tippen Sie auf dem Anwendungsbildschirm **Video** an.

Auf Videos auf Geräten in der Nähe zugreifen

Tippen Sie auf **GERÄTE IN DER NÄHE** und wählen Sie das Gerät aus, von dem Sie ein Video wiedergeben möchten. Sie können Videos auf Geräten wiedergeben, auf denen die Funktion zum Teilen von Inhalten aktiviert ist.

Tippen Sie auf dem Anwendungsbildschirm auf **Einstellungen** → **VERBINDUNGEN** → **Geräte in der Nähe**. Tippen Sie dann auf den Schalter **Geräte in der Nähe**, um ihn zu aktivieren. Weitere Einstellungen finden Sie unter [Geräte in der Nähe](#).

Nützliche Apps und Funktionen

Kindermodus

Kindermodus starten

Mit diesem Widget können Sie für Kinder eine unterhaltsame und sichere Umgebung mit eingeschränktem Zugriff auf bestimmte Anwendungen und Inhalte bereitstellen.

Bevor Sie dieses Widget verwenden können, müssen Sie es herunterladen und installieren. Tippen Sie auf dem klassischen Startbildschirm auf **Kindermodus** → **INSTALLIEREN**.

Um den Kindermodus zu aktivieren, tippen Sie auf dem klassischen Startbildschirm oder auf dem Anwendungsbildschirm auf **Kindermodus**. Nach der Installation erscheint das Widget auf dem klassischen Start- und dem Anwendungsbildschirm.

Wenn Sie dieses Widget zum ersten Mal starten, stellen Sie die PIN ein. Befolgen Sie anschließend die Anweisungen auf dem Bildschirm.

Startbildschirm des Kindermodus

Über den Startbildschirm haben Sie Zugriff auf alle Anwendungen im Kindermodus.

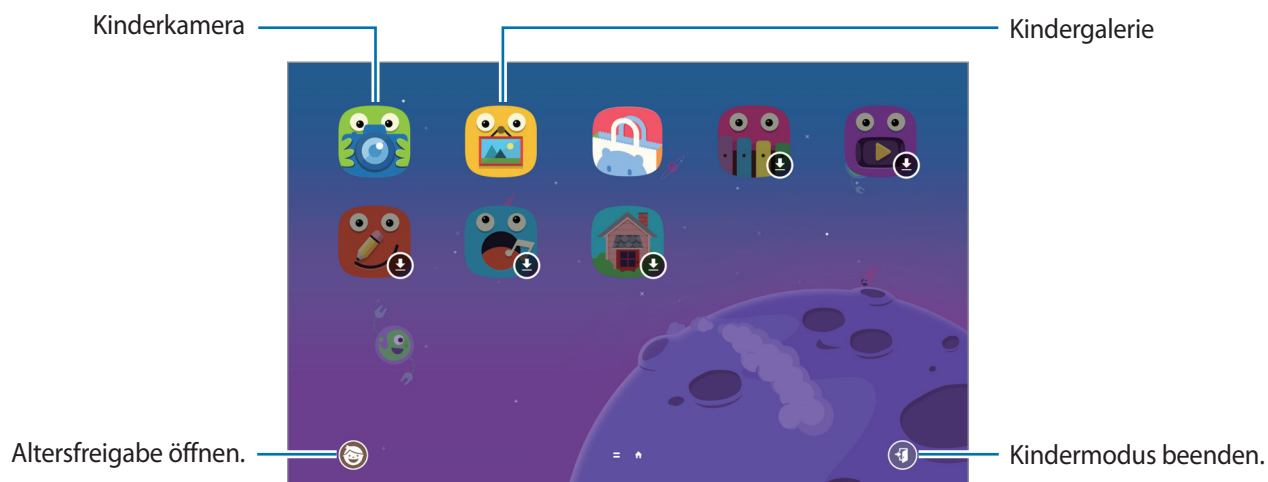

Mit dieser Anwendung zeigen Sie gespeicherte, Bilder, Zeichnungen, Sprachaufnahmen und Mediendateien an, auf die Ihr Kind zugreifen darf.



Mit dieser Anwendung können Sie Fotos oder Videos aufnehmen.

Altersfreigabe

Mit dieser Funktion können Sie Einschränkungen für den Kindermodus festlegen und so den Zugriff auf Inhalte und Anwendungen steuern. Unter anderem können Sie Einstellungen für den Kindermodus ändern und die Nutzungszeit beschränken.

Tippen Sie auf dem Startbildschirm  an, um die PIN einzugeben.

Drücken Sie die Home-Taste, um die Funktion für die Altersfreigabe zu beenden.

- **Kindername:** Kinderprofil anzeigen und bearbeiten.
- **Max. tägliche Spielzeit:** Zeitlimit festlegen, um die Nutzung durch Ihre Kinder zu verwalten.
- **Menü:** Anwendungen die im Kindermodus verwendet werden dürfen, anzeigen und hinzufügen.
- **Medien:** Sie können Ihren Kindern den Zugriff auf bestimmte auf dem Gerät gespeicherte Bilder und Videos erlauben.
- **Kids Store:** Anwendungen für Kinder aus **Galaxy Apps** herunterladen.

S Finder

Mit dieser Anwendung können Sie nach Inhalten auf dem Gerät suchen. Sie haben verschiedene Filtermöglichkeiten und können den Suchverlauf anzeigen.

Öffnen Sie das Benachrichtigungsbedienfeld und tippen Sie **S Finder** an.

Nach Inhalten suchen

Tippen Sie das Suchfeld an und geben Sie ein Schlüsselwort ein oder tippen Sie  an und sprechen Sie ein Schlüsselwort.

Um genauere Ergebnisse zu erhalten, tippen Sie auf **Filter** unter dem Suchfeld.

Tippen Sie auf  → **Auswählen von Suchstandorten**, um Suchkategorien auszuwählen.

Suchverlauf verwalten

Sie können frühere Suchvorgänge anzeigen oder löschen. Wählen Sie einen früheren Sucheintrag aus, um die Suche erneut durchzuführen.

Tippen Sie auf  neben einem Eintrag, um den Verlauf zu löschen.

S Planner

S Planner starten

Mit dieser Anwendung können Sie Termine und Aufgaben verwalten.

Tippen Sie auf dem Anwendungsbildschirm **S Planner** an.

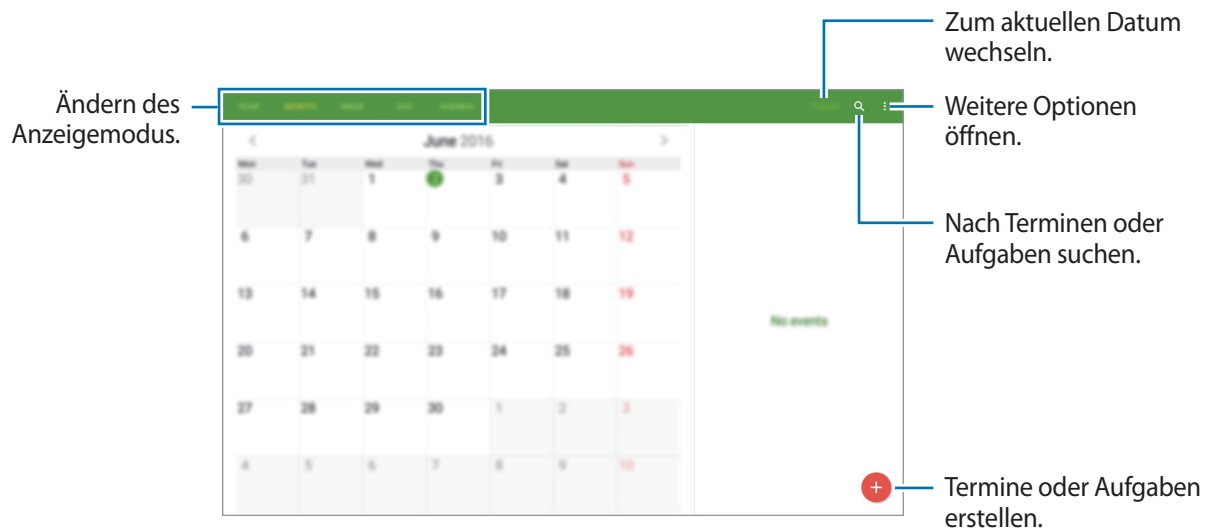

Tippen Sie  an und verwenden Sie die folgenden Optionen:

- **Anzuzeigendes Datum wählen:** Zu einem bestimmten Datum wechseln.
- **Löschen:** Termine oder Aufgaben löschen.
- **Jetzt synchronisieren:** Termine und Aufgaben mit Ihren Konten synchronisieren.
- **Kalender:** Anzuzeigenden Kalender auswählen.
- **Einstellungen:** Einstellungen für S Planner ändern.

Termine oder Aufgaben erstellen

- 1 Tippen Sie auf dem Anwendungsbildschirm **S Planner** an.
- 2 Tippen Sie **+** an. Wählen Sie ansonsten ein Datum ohne Termine oder Aufgaben aus und tippen Sie erneut auf dieses Datum.

Sind für das Datum bereits gespeicherte Termine oder Aufgaben vorhanden, tippen Sie das Datum und dann **+** an.

- 3 Wählen Sie aus, ob es sich um einen Termin oder um eine Aufgabe handelt, und geben Sie Details ein.
 - **EREIGNIS:** Geben Sie ein Start- und ein Enddatum für einen Termin an. Falls gewünscht, können Sie auch eine Wiederholung konfigurieren.
 - **AUFGABE:** Fügen Sie eine Aufgabe für ein bestimmtes Datum hinzu. Falls gewünscht, können Sie auch eine Priorität festlegen.

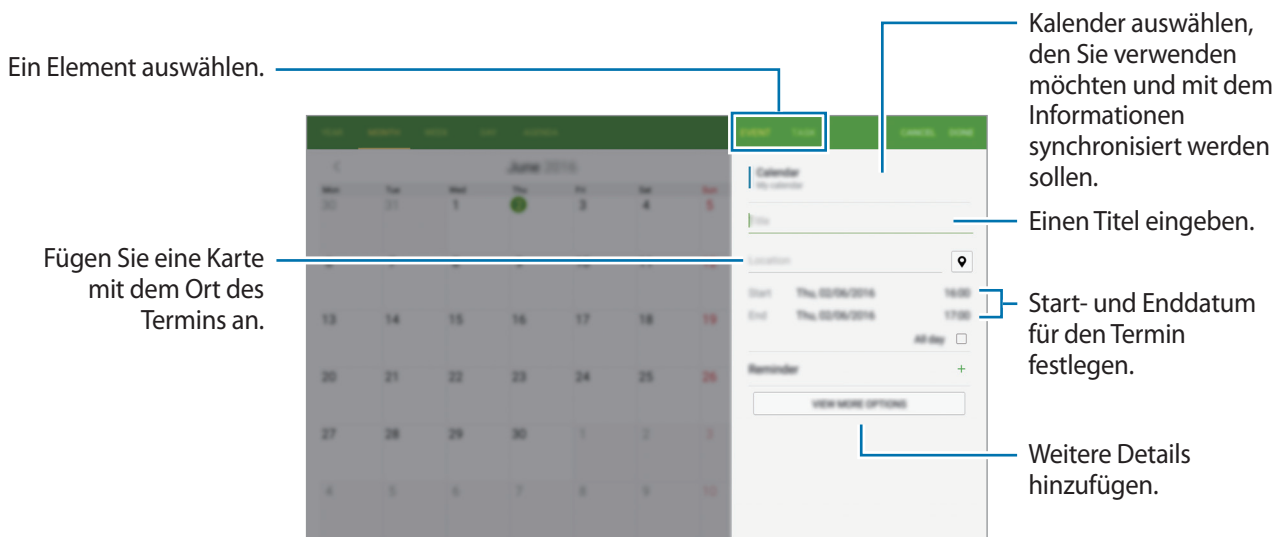

- 4 Tippen Sie **OK** an, um den Termin oder die Aufgabe zu speichern.

Termine und Aufgaben mit Ihren Konten synchronisieren

Tippen Sie auf dem Anwendungsbildschirm **S Planner** an.

Tippen Sie  → **Jetzt synchronisieren** an, um Ereignisse und Aufgaben mit Ihren Konten zu synchronisieren.

Um Konten für die Synchronisierung hinzuzufügen, tippen Sie  → **Kalender** → **Konto hinzufügen** an. Wählen Sie anschließend ein Konto für die Synchronisierung aus und melden Sie sich an. Beim Hinzufügen eines Kontos wird neben dem Kontonamen ein grüner Kreis angezeigt.

Um die Synchronisierungsoption eines Kontos zu ändern, tippen Sie auf dem Anwendungsbildschirm auf **Einstellungen** → **ALLGEMEIN** → **Konten** und wählen Sie einen Kontodienst aus.

Termine oder Aufgaben löschen

Tippen Sie auf dem Anwendungsbildschirm **S Planner** an.

Tippen Sie zum Löschen von Terminen oder Aufgaben  → **Löschen** an, wählen Sie die gewünschten Termine oder Aufgaben aus und tippen Sie dann **OK** → **LÖSCHEN** an.

Gerade angezeigte Termine oder Aufgaben löschen Sie, indem Sie  → **Löschen** → **LÖSCHEN** antippen.

Wenn Sie eine Aufgabe als erledigt markieren möchten, tippen Sie ein Datum mit Aufgaben an und aktivieren Sie die Kontrollkästchen der erledigten Aufgaben.

Termine oder Aufgaben teilen

Tippen Sie auf dem Anwendungsbildschirm **S Planner** an.

Tippen Sie zum Teilen eines angezeigten Termins oder einer angezeigten Aufgabe  → **Senden via** an und wählen Sie eine Methode aus.

Internet

- 1 Tippen Sie auf dem Anwendungsbildschirm **Internet** an.
- 2 Tippen Sie das Adressfeld an.
- 3 Geben Sie die Webadresse oder ein Schlüsselwort ein und tippen Sie **Öffnen** an. Um per Spracheingabe im Web zu suchen, tippen Sie  an.

Sie können die Symbolleisten anzeigen, indem Sie auf dem Bildschirm den Finger etwas nach unten ziehen.



E-Mail

E-Mail-Konten einrichten

Tippen Sie auf dem Anwendungsbildschirm **E-Mail** an.

Richten Sie ein E-Mail-Konto ein, wenn Sie **E-Mail** zum ersten Mal öffnen.

Geben Sie die E-Mail-Adresse und das Passwort ein. Tippen Sie **WEITER** an, um ein privates E-Mail-Konto wie etwa Gmail einzurichten oder tippen Sie **MANUELLES SETUP** an, um ein geschäftliches E-Mail-Konto einzurichten. Befolgen Sie anschließend die Anweisungen auf dem Bildschirm, um die Einrichtung durchzuführen.

Tippen Sie  → **Einstellungen** → **Konto hinzufügen** an, um ein weiteres E-Mail-Konto einzurichten.

Wenn Sie mehr als zwei E-Mail-Konten haben, können Sie eines davon als Standardkonto festlegen.

Tippen Sie auf  → **Einstellungen**, wählen Sie ein Konto aus und tippen Sie dann auf **Standardkonto**.

Nachrichten versenden

Tippen Sie auf dem Anwendungsbildschirm **E-Mail** an.

Tippen Sie oben auf dem Bildschirm auf , um eine Nachricht zu verfassen.

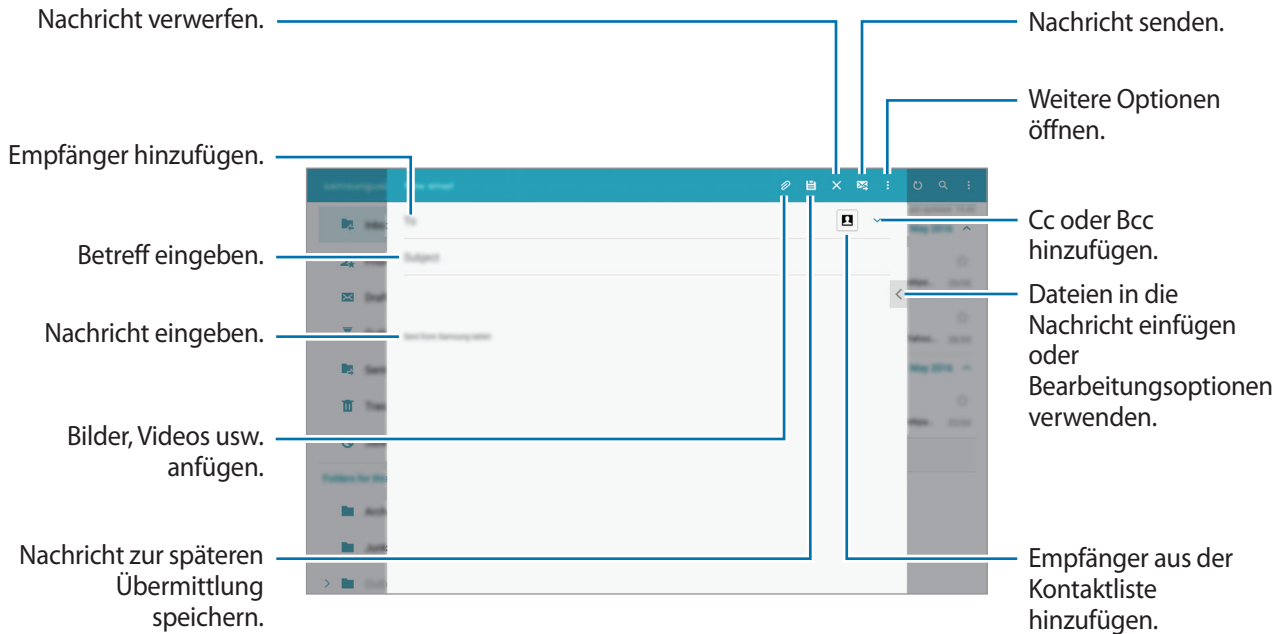

Auf weitere Optionen zugreifen

Tippen Sie beim Verfassen einer Nachricht auf , um weitere Optionen anzuzeigen.

- **Senden planen:** Nachricht zu einer bestimmten Zeit senden.



- Die Nachricht wird nicht gesendet, wenn das Gerät zur angegebenen Zeit ausgeschaltet, nicht mit dem Netzwerk verbunden oder die Verbindung instabil ist.
- Diese Funktion basiert auf dem Datum und der Uhrzeit, die im Gerät eingestellt sind. Nachrichten werden möglicherweise zur falschen Zeit gesendet, wenn Sie Zeitzonen überqueren oder das Mobilnetz die Zeit nicht aktualisiert.

- **Priorität:** Prioritätsstufe einer Nachricht auswählen.
- **Sicherheitsoptionen:** Sicherheitsoptionen für die Nachricht festlegen.

Nachrichten lesen

Tippen Sie auf dem Anwendungsbildschirm **E-Mail** an.

Wählen Sie ein E-Mail-Konto aus, das Sie verwenden möchten, und neue Nachrichten werden abgerufen. Tippen Sie **U** an, um Nachrichten manuell abzurufen.

Tippen Sie eine Nachricht an, um diese zu lesen.

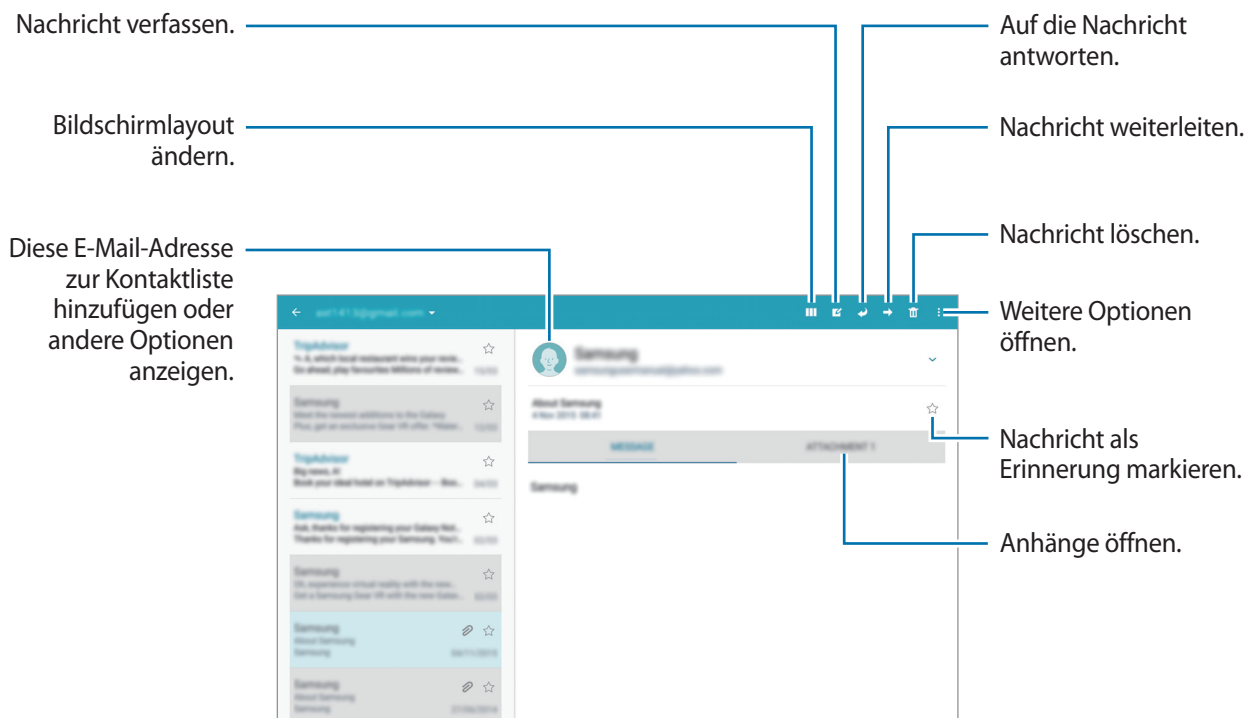

S Voice

Informationen zu S Voice

Verwenden Sie diese Anwendung, um mit dem Gerät per Sprachbefehl verschiedene Funktionen auszuführen.

Tippen Sie auf der Anwendungsübersicht **S Voice** an. Drücken Sie alternativ zweimal die Home-Taste.

Deaktivieren Sie den Zugriff, indem Sie die Home-Taste drücken, **⋮** → **Einstellungen** → **S Voice öffnen** antippen und **Über Home-Taste öffnen** deaktivieren.



Diese Anwendung ist je nach Region oder Dienstanbieter u. U. nicht verfügbar.

Sprache festlegen

Tippen Sie  → **Einstellungen** → **Allgemein** → **Sprache** an und wählen Sie eine Sprache aus.



Die ausgewählte Sprache wird nur für **S Voice** übernommen, jedoch nicht als Anzeigesprache des Geräts festgelegt.

S Voice verwenden

Wenn Sie **S Voice** starten, startet das Gerät die Spracherkennung und das Mikrofonsymbol wird blau angezeigt.

Sagen Sie einen Sprachbefehl.

Wenn das Gerät den Befehl erkennt, wird die entsprechende Aktion ausgeführt.

Tipps zur besseren Spracherkennung:

- Sprechen Sie deutlich.
- Sprechen Sie in ruhigen Umgebungen.
- Verwenden Sie keine anstößigen oder umgangssprachlichen Wörter.
- Vermeiden Sie es, Dialekt zu sprechen.

In Abhängigkeit Ihrer Umgebung oder Ihrer Aussprache erkennt das Gerät Ihre Befehle u. U. nicht oder führt unerwünschte Befehle aus.

S Voice im Stand-by-Modus aktivieren

Wird S Voice eine bestimmte Zeit lang nicht verwendet, schaltet es automatisch in den Stand-by-Modus.

Tippen Sie das Mikrofonsymbol an oder sagen Sie „Hallo Galaxy“, um die Spracherkennung fortzusetzen.

Weckbefehl ändern

Sie können den Weckbefehl („Hallo Galaxy“) ändern. Mit dem Weckbefehl wird **S Voice** gestartet, wenn sich das Gerät im Stand-by-Modus befindet.

Tippen Sie  → **Einstellungen** → **S Voice öffnen** → **Mit Sprache wecken** → **Weckbefehl festlegen**.

Sprachmeldungen deaktivieren

Tippen Sie  → **Sprach-Feedback deakt.** an. Das Gerät gibt beim Sprechen von Befehlen anschließend keine Sprachmeldungen mehr aus.

Unerwünschte Sprachbefehle korrigieren

Sie können die Sprachbefehle bearbeiten, wenn sie vom Gerät nicht richtig erkannt werden.

Zum Korrigieren eines Sprachbefehls tippen Sie die letzte Sprechblase mit Ihrem gesprochenen Text an und bearbeiten den Text über die Tastatur.

Rechner

Mit dieser Anwendung können Sie sowohl einfache als auch komplexe Berechnungen durchführen.

Tippen Sie auf dem Anwendungsbildschirm **Rechner** an.

Sie können den Berechnungsverlauf auf der linken Seite des Bildschirms sehen.

Tippen Sie **VERLAUF LÖSCHEN** an, um den Verlauf zu löschen.

Uhr

ALARM

Tippen Sie auf der Anwendungsübersicht **Uhr** → **ALARM** an.

Alarmer einstellen

Tippen Sie in der Alarmliste **+** an, legen Sie die Alarmzeit fest, wählen Sie die Tage aus, an denen der Alarm wiederholt werden soll, legen Sie ggf. weitere Alarmoptionen fest und tippen Sie **SPEICHERN** an.

Um Alarmer zu aktivieren oder zu deaktivieren, tippen Sie in der Alarmliste neben dem Alarm  an.

- **Erinnern:** Festlegen eines Intervalls und der Anzahl der Wiederholungen für den Alarm nach der eingestellten Zeit.
- **Intelligenter Alarm:** Legen Sie Zeitpunkt und Ton für den Smart Alarm fest. Der Smart Alarm wird mit geringer Lautstärke einige Minuten vor einem zuvor festgelegten Alarm aktiviert. Die Lautstärke des Smart Alarm nimmt schrittweise zu, bis er entweder deaktiviert wird oder der zuvor festgelegte Alarm ausgelöst wird.

Alarmer beenden

Ziehen Sie **X** aus dem großen Kreis, um einen Alarm zu beenden. Wenn die Schlummeroption aktiviert ist, ziehen Sie **ZZ** aus dem großen Kreis, um den Alarm nach einer vorgegebenen Zeit zu wiederholen.

Alarmlöschen

Tippen Sie  → **Löschen** an, wählen Sie Alarmlisten aus, und tippen Sie  an.

WELTUHR

Tippen Sie auf der Anwendungsübersicht **Uhr** → **WELTUHR** an.

Uhren erstellen

Tippen Sie  an und geben Sie den Namen einer Stadt ein oder wählen Sie eine Stadt aus der Städteliste aus.

Berühren und halten Sie die Uhr und tippen Sie  an, um die Sommerzeit auf die Uhr anzuwenden.

Uhren löschen

Tippen Sie  → **Auswählen** an, wählen Sie Uhren aus, und tippen Sie  an.

Dropbox

Mit dieser Anwendung können Sie Dateien im Dropbox-Cloudspeicher speichern und die Dateien über Dropbox für andere freigeben. Wenn Sie Dateien in Dropbox speichern, wird das Gerät automatisch mit dem Webserver und anderen Geräten, auf denen Dropbox installiert ist, synchronisiert.





Diese Anwendung ist je nach Region oder Dienstanbieter u. U. nicht verfügbar.

Tippen Sie auf der Anwendungsübersicht **Dropbox** an.

Folgen Sie nach dem erstmaligen Starten dieser Anwendung oder beim erneuten Starten nach dem Zurücksetzen von Daten der Anleitung auf dem Bildschirm, um die Einrichtung abzuschließen.

Die folgenden Funktionen sind verfügbar:

- **Dateien:** Dateien hochladen oder öffnen. Tippen Sie  an, um Dateien hochzuladen.
- **Fotos:** Hochgeladene Fotos oder Videos anzeigen. Tippen Sie  an, um Dateien zu löschen oder freizugeben oder um Alben zu erstellen.
- **Benachrichtigungen:** Benachrichtigung anzeigen.

Evernote

Mit dieser App können Sie Multimedia-Notizen erstellen, synchronisieren und teilen. Sie können zu den Notizen Tags hinzufügen oder die Notizen in ein Notizbuch einsortieren, damit Sie Ihre Ideen effizient verwalten können.

Tippen Sie auf dem Anwendungsbildschirm **Evernote** an.

Melden Sie sich in Ihrem Evernote Konto an. Erstellen Sie ggf. zuvor ein Evernote Konto. Befolgen Sie die Anweisungen auf dem Bildschirm, um die Einrichtung durchzuführen.



Diese Anwendung ist je nach Region oder Dienstanbieter u. U. nicht verfügbar.

Speicher- und
Kontoinformationen
anzeigen.

Notizen in diversen
Modi anzeigen.

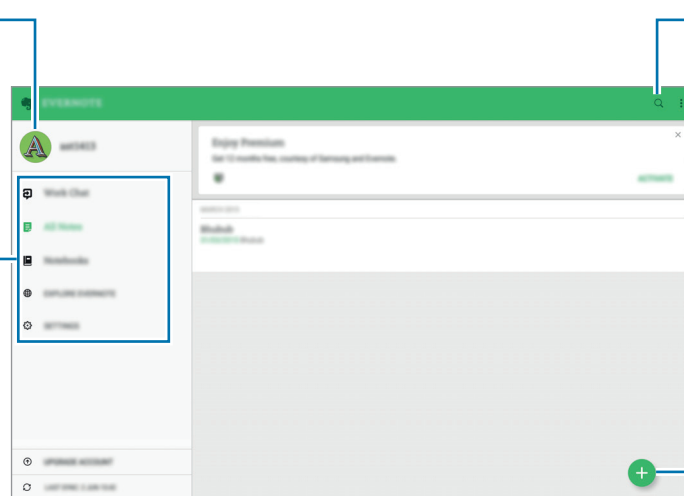

Notizen suchen.





Notizen mit Ihrem
Konto synchronisieren
oder Einstellungen
ändern.

Notizen mit diversen
Optionen verfassen.

Notizen verfassen

Sie können eine Notiz mit Bildern, Sprachaufzeichnungen und anderen Anhängen erstellen. Wählen Sie eine Option zum Verfassen einer Notiz aus.

Beim Verfassen einer Notiz stehen folgende Optionen zur Verfügung:

-  : Eine Erinnerung zur Notiz hinzufügen.
-  : Dateien anhängen oder zusätzliche Optionen verwenden.
-  : Ein Foto aufnehmen und an die Notiz anhängen.
-  → **Speichern**: Notiz speichern.
-  → **Einstellungen**: Weitere Optionen öffnen.

Notizen löschen

Berühren und halten Sie eine Notiz und tippen Sie dann auf **Löschen**.

Flipboard

Mit dieser App können Sie aktuelle Ereignisse im sozialen Netzwerk und News in einem individuellen Zeitschriftenformat live nachverfolgen.

Tippen Sie auf der Anwendungsübersicht **Flipboard** an.



Diese Anwendung ist je nach Region oder Dienstanbieter u. U. nicht verfügbar.

Folgen Sie nach dem erstmaligen Starten dieser Anwendung oder beim erneuten Starten nach dem Zurücksetzen von Daten der Anleitung auf dem Bildschirm, um die Einrichtung abzuschließen.

Auf dem Flipboard-Hauptbildschirm haben Sie die Wahl zwischen diversen News-Artikeln und Abonnements.

Hancom Office Viewer

Info zu Hancom Office Viewer

Verwenden Sie diese Anwendung, um Dokumente in zahlreichen Formaten, einschließlich Tabellen und Präsentationen, anzuzeigen.

Tippen Sie auf dem Anwendungsbildschirm **Hancom Office Viewer** an.



Diese Anwendung ist je nach Region oder Dienstanbieter u. U. nicht verfügbar.

Dokumente suchen

Tippen Sie auf dem Anwendungsbildschirm **Hancom Office Viewer** an.

Tippen Sie auf **Öffnen**, um nach einem Dokument zu suchen.

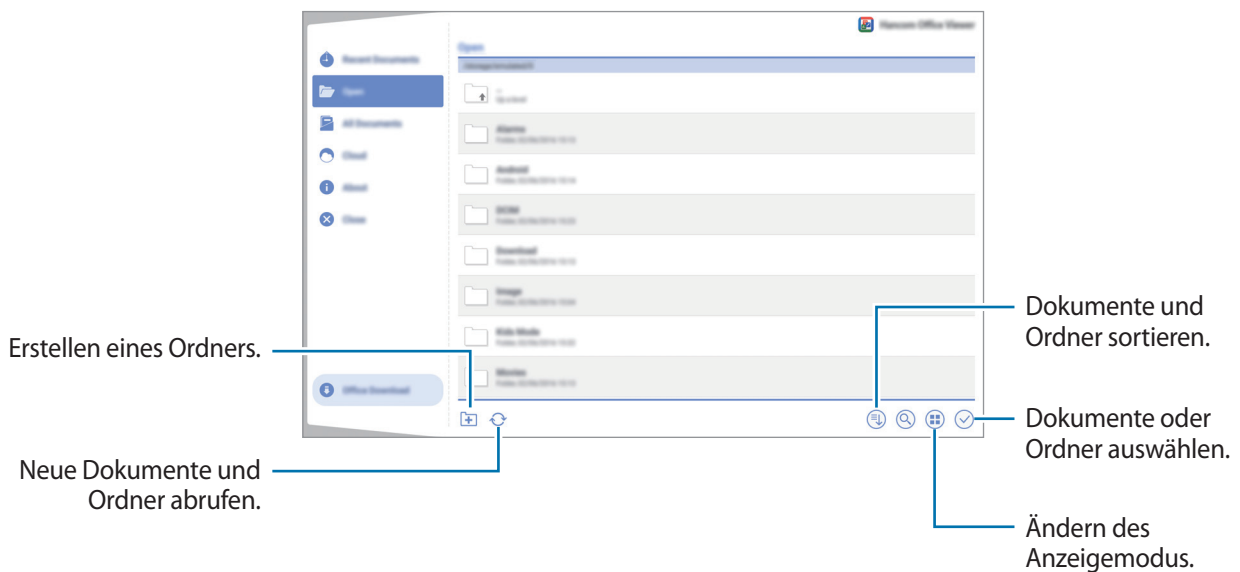

Tippen Sie auf **Zuletzt verwendete Dokumente**, um nach kürzlich verwendeten Dokumenten zu suchen.

Dokumente lesen







Tippen Sie auf dem Anwendungsbildschirm **Hancom Office Viewer** an.

Tippen Sie in **Zuletzt verwendete Dokumente** oder in einem Ordner auf ein Dokument.

Dokumente verwalten

Tippen Sie auf dem Anwendungsbildschirm **Hancom Office Viewer** an.

Tippen Sie zum Suchen nach Dokumenten auf , wählen Sie Dokumente oder Ordner aus und verwenden Sie dann eine der folgenden Optionen:

-  : Ein Dokument oder einen Ordner umbenennen.
-  : Dokumente oder Ordner in einen anderen Ordner kopieren.
-  : Dokumente oder Ordner in einen anderen Ordner verschieben.
-  : Dokumente oder Ordner löschen.
-  : Dokumente an Andere senden oder teilen.
-  : Nach Dokumenten suchen.

NYTimes





Mit dieser App können Sie u. a. nach Artikeln suchen.



Diese Anwendung ist je nach Region oder Dienstanbieter u. U. nicht verfügbar.

- 1 Tippen Sie auf dem Anwendungsbildschirm **NYTimes** an.
- 2 Befolgen Sie die Anweisungen auf dem Bildschirm, um die Einrichtung durchzuführen.
- 3 Tippen Sie auf einen Artikel, um ihn zu lesen.

Beim Lesen eines Artikels können Sie folgende Optionen verwenden:

-  : Kommentare anderer Leser zum Artikel anzeigen.
-  : Senden der aktuellen Seite an andere Personen.
-  : Artikel in Ihrer Liste speichern.
-  : Eigene Anmerkungen zum Artikel hinzufügen.
-  : Zusätzliche Optionen verwenden oder Einstellungen ändern.

Google Apps

Google bietet Unterhaltung, ein soziales Netzwerk und Anwendungen für Unternehmen an. Möglicherweise benötigen Sie ein Google-Konto, um auf einige Anwendungen zugreifen zu können. Weitere Informationen finden Sie unter [Konten einrichten](#).

Weitere Informationen erhalten Sie in den Hilfemenüs der einzelnen Anwendungen.



Einige Anwendungen sind je nach Region oder Dienstanbieter u. U. nicht verfügbar oder werden anders bezeichnet.

Chrome

Suchen Sie nach Informationen und surfen Sie im Internet.

Gmail

Mit Google Mail können Sie E-Mails senden und empfangen.

Google+

Posten Sie Neuigkeiten über sich und folgen Sie den Seiten von Familienmitgliedern, Ihren Freunden oder anderen Nutzern, über deren Aktualisierungen Sie auf dem Laufenden bleiben möchten. Zudem können Sie unter anderem Ihre Fotos und Videos sichern.

Maps

Sie können Ihren Standort auf der Karte anzeigen, ein bestimmtes Ziel suchen und Standortinformationen zu verschiedenen Orten aufrufen.

Play Musik

Hören Sie mit Ihrem Gerät Ihre Lieblingsmusik oder neue Titel und teilen Sie sie mit Freunden.

Play Filme & Serien

Sie können Videos wiedergeben, die auf Ihrem Gerät gespeichert sind, und verschiedene Inhalte aus **Play Store** herunterladen.

Play Bücher

Sie können aus zahlreichen Büchern in **Play Store** auswählen und die gewünschten Exemplare herunterladen, um sie zu lesen.

Play Kiosk

Hier können Sie zentral verschiedene Zeitungen und Zeitschriften aufrufen und lesen.

Play Spiele

Laden Sie Spiele aus **Play Store** herunter und spielen Sie sie mit anderen Nutzern.

Google Drive

Speichern Sie Inhalte in der Cloud, damit Sie überall auf sie zugreifen und sie an andere Nutzer senden können.

YouTube

Sehen Sie sich Videos an oder laden Sie selbst ein Video hoch, um es mit anderen zu teilen.

Fotos

Verwalten Sie Fotos, Alben und Videos, die auf dem Gerät gespeichert und auf **Google+** hochgeladen wurden.

Hangouts

Unterhalten Sie sich mit einem Freund oder starten Sie einen Gruppen-Chat oder Videoanruf und nutzen Sie hierbei Bilder und Emoticons.

Google

Suchen Sie schnell nach Informationen oder Elementen im Internet oder auf Ihrem Gerät.

Sprachsuche

Suchen Sie schnell nach Elementen, indem Sie einen Suchbegriff sprechen.

Verbindung mit anderen Geräten herstellen

Bluetooth

Informationen zu Bluetooth

Mit Bluetooth stellen Sie über eine geringe Reichweite eine direkte kabellose Verbindung zwischen zwei Geräten her. Verwenden Sie Bluetooth, um Daten oder Mediendateien mit anderen Geräten auszutauschen.



- Samsung ist nicht für den Verlust, das Abfangen oder den Missbrauch von Daten verantwortlich, die per Bluetooth gesendet oder empfangen werden.
- Verwenden Sie nur vertrauenswürdige und ordnungsgemäß abgesicherte Geräte zum Senden und Empfangen von Daten. Wenn sich Hindernisse zwischen den Geräten befinden, kann sich die Reichweite reduzieren.
- Einige Geräte, insbesondere solche, die nicht von Bluetooth SIG getestet oder zugelassen wurden, sind möglicherweise nicht mit dem Gerät kompatibel.
- Verwenden Sie die Bluetooth-Funktion nicht zu illegalen Zwecken (z. B. zum Nutzen von Raubkopien oder zum illegalen Aufzeichnen von Gesprächen zu gewerblichen Zwecken). Samsung trägt keinerlei Verantwortung für die Folgen einer illegalen Verwendung der Bluetooth-Funktion.

Mit anderen Bluetooth-Geräten koppeln

- 1 Tippen Sie auf dem Anwendungsbildschirm auf **Einstellungen** → **VERBINDUNGEN** → **Bluetooth**, tippen Sie auf den Schalter **Bluetooth**, um ihn zu aktivieren, und tippen Sie dann auf **SCANNEN**.
Die erkannten Geräte werden aufgelistet.
Tippen Sie den Gerätenamen an, um das Gerät als sichtbar für andere Geräte einzustellen.
- 2 Wählen Sie ein Gerät für die Kopplung aus.
Befindet sich das Gerät zur Kopplung nicht in der Liste, bitten Sie den Besitzer, die Sichtbarkeitsoption des Geräts zu aktivieren.
- 3 Akzeptieren Sie die Aufforderung zur Bluetooth-Autorisierung auf beiden Geräten zur Bestätigung.

Daten senden und empfangen

Viele Anwendungen unterstützen den Datentransfer über Bluetooth. Sie können Daten wie Kontakte oder Mediendateien für andere Bluetooth-Geräte freigeben. Die folgenden Aktionen zeigen ein Beispiel für das Senden eines Bilds an ein anderes Gerät.

Bild senden



- 1 Tippen Sie auf der Anwendungsübersicht **Galerie** an.
- 2 Wählen Sie ein Bild aus.
- 3 Tippen Sie auf  → **Bluetooth** und wählen Sie dann ein Gerät aus, auf das das Bild übertragen werden soll.
Wenn Ihr Gerät bereits mit dem Gerät gekoppelt war, tippen Sie den Gerätenamen an, ohne den automatisch generierten Passkey zu bestätigen.
Befindet sich das Gerät zur Kopplung nicht in der Liste, bitten Sie den Besitzer, die Sichtbarkeitsoption des Geräts zu aktivieren. Oder stellen Sie Ihr Gerät als sichtbar für andere Geräte ein.
- 4 Akzeptieren Sie die Aufforderung zur Bluetooth-Autorisierung auf dem anderen Gerät.

Bild empfangen

Akzeptieren Sie die Aufforderung zur Bluetooth-Autorisierung, wenn ein anderes Gerät ein Bild sendet. Das empfangene Bild wird im Ordner **Galerie** →  → **Album** → **Download** gespeichert.

Bluetooth-Geräte entkoppeln



- 1 Tippen Sie auf dem Anwendungsbildschirm **Einstellungen** → **VERBINDUNGEN** → **Bluetooth** an.
Das Gerät zeigt die gekoppelten Geräte in der Liste an.
- 2 Tippen Sie  neben dem Namen des Geräts zum Entkoppeln an.
- 3 Tippen Sie **Entkoppeln** an.

Wi-Fi Direct

Info zu Wi-Fi Direct

Wi-Fi Direct verbindet Geräte direkt ohne einen Zugangspunkt über ein WLAN-Netzwerk.

Verbindung mit anderen Geräten herstellen

- 1 Tippen Sie auf dem Anwendungsbildschirm auf **Einstellungen** → **VERBINDUNGEN** → **WLAN**.
Tippen Sie dann auf den Schalter **WLAN**, um ihn zu aktivieren.
- 2 Tippen Sie auf  → **Wi-Fi Direct**.
Die erkannten Geräte werden aufgelistet.
- 3 Wählen Sie ein Gerät für die Verbindung aus.
Tippen Sie auf  → **Gerätenamen ändern**, um den Gerätenamen zu ändern.
- 4 Akzeptieren Sie die Aufforderung zur Wi-Fi Direct-Autorisierung auf dem anderen Gerät.

Daten senden und empfangen

Sie können Daten wie Kontakte oder Mediendateien für andere Geräte freigeben. Die folgenden Aktionen zeigen ein Beispiel für das Senden eines Bilds an ein anderes Gerät.

Bild senden



- 1 Tippen Sie auf der Anwendungsübersicht **Galerie** an.
- 2 Wählen Sie ein Bild aus.
- 3 Tippen Sie auf  → **Wi-Fi Direct** und wählen Sie dann ein Gerät aus, auf das das Bild übertragen werden soll.
- 4 Akzeptieren Sie die Aufforderung zur Wi-Fi Direct-Autorisierung auf dem anderen Gerät.

Bild empfangen

Akzeptieren Sie die Aufforderung zur Wi-Fi Direct-Autorisierung, wenn ein anderes Gerät ein Bild sendet. Das empfangene Bild wird im Ordner **Galerie** →  → **Album** → **Download** gespeichert.

Geräteverbindung beenden

- 1 Tippen Sie auf dem Anwendungsbildschirm **Einstellungen** → **VERBINDUNGEN** → **WLAN** an.
- 2 Tippen Sie auf  → **Wi-Fi Direct**.
Das Gerät zeigt die verbundenen Geräte in der Liste an.
- 3 Tippen Sie auf **VERBINDUNG BEENDEN** → **OK**, um die Geräte zu trennen.

Quick Connect

Informationen zu Quick Connect

Mit dieser Funktion können Sie einfach Geräte in der Nähe suchen und verbinden.



- Die Verbindungsmethoden variieren möglicherweise je nach dem Typ der verbundenen Geräte oder den freigegebenen Inhalten.
- Der Name des Geräts variiert möglicherweise je nach den Bluetooth-Geräten, mit denen Sie Ihr Gerät koppeln. Der Name des Geräts lautet z. B. „BT MAC“.

Vor Verwendung dieser Funktion

- Wenn Sie eine Verbindung mit einem Gerät herstellen, das die Quick Connect-Funktion unterstützt, müssen Sie den Bildschirm des Geräts einschalten, damit es erkannt werden kann.
- Wenn Sie eine Verbindung mit einem Gerät herstellen, das die Quick Connect-Funktion nicht unterstützt, muss die Wi-Fi Direct- oder die Bluetooth-Funktion aktiviert sein.

Verbindung mit anderen Geräten herstellen

1 Öffnen Sie das Benachrichtigungsbedienfeld und tippen Sie **Quick Connect** an.

Beim Öffnen des Felds wird die WLAN-Funktion automatisch aktiviert und das Gerät sucht Geräte in der Nähe.

2 Wählen Sie ein Gerät für die Verbindung aus.

Die nächsten Schritte variieren möglicherweise je nach verbundenem Gerät. Befolgen Sie die Anweisungen auf dem Bildschirm, um die Verbindung zwischen den Geräten herzustellen.

Damit Geräte in der Nähe Ihr Gerät suchen und sich damit verbinden können, tippen Sie auf **WEITERE** → **Sichtbarkeit des Geräts festlegen** → **Sichtbarkeit des Geräts**, und wählen Sie dort eine Option aus.

Erneut nach Geräten suchen

Wird das gewünschte Gerät nicht in der Liste angezeigt, suchen Sie nach dem Gerät.

Tippen Sie **AKTUALISIEREN** an und wählen Sie das Gerät aus der Liste erkannter Geräte aus.

Inhalte freigeben

Geben Sie Inhalte für die verbundenen Geräte frei.

- 1 Öffnen Sie das Benachrichtigungsbedienfeld und tippen Sie **Quick Connect** an.
- 2 Wählen Sie ein Gerät in der Liste erkannter Geräte aus.
- 3 Tippen Sie **Inhalt freigeben** an und wählen Sie eine Medienkategorie aus.
- 4 Wählen Sie die freizugebenden Inhalte aus und tippen Sie **FERTIG** an.
Ihr Gerät sendet die Inhalte an das verbundene Gerät.

SideSync

Einführung

Mit SideSync können Sie Ihren Bildschirm und Ihre Daten mühelos zwischen Samsung Android-Smartphones, -Tablets und beliebigen Computern teilen. Benachrichtigungen lassen sich über das Dashboard oder in Popup-Fenstern aufrufen.

Vor Beginn

- Die SideSync-App muss auf beiden Geräten, die verbunden werden sollen, installiert werden. Wenn SideSync nicht installiert ist, muss die App anhand einer der folgenden Methoden heruntergeladen und installiert werden:
 - Um SideSync auf Ihr Samsung Android-Tablet oder -Smartphone herunterzuladen und zu installieren, suchen Sie in **Galaxy Apps** oder im **Play Store** nach "SideSync". Wenn Ihr Gerät SideSync nicht unterstützt, wird die App möglicherweise nicht angezeigt.
 - Um SideSync auf Ihren Computer herunterzuladen und zu installieren, besuchen Sie www.samsung.com/sidesync. Auf dieser Website finden Sie auch Informationen zu den Systemvoraussetzungen für SideSync.
- Um Ihr Smartphone und Tablet verbinden zu können, müssen beide Wi-Fi Direct unterstützen.
- Um Ihr Tablet und Ihren Computer drahtlos zu verbinden, müssen beide Geräte über den gleichen Wireless Access-Point verbunden werden.

Mit Computern oder Smartphones verbinden

Mit einem Computer verbinden

- 1 Stellen Sie über ein USB-Kabel eine Verbindung zwischen Ihrem Tablet und Ihrem Computer her.
Verbinden Sie beide Geräte alternativ mit dem gleichen Access-Point.
- 2 Starten Sie **SideSync** auf beiden Geräten.
- 3 Tippen Sie auf beiden Geräten auf **START**.
Beide Geräte werden sich gegenseitig scannen und verbinden. Anschließend wird auf Ihrem Computer das Dashboard angezeigt.

Über Wi-Fi Direct mit einem Smartphone verbinden

- 1 Öffnen Sie **SideSync** sowohl auf Ihrem Tablet als auch Ihrem Smartphone.
- 2 Tippen Sie auf beiden Geräten auf **START**.
Beide Geräte werden sich gegenseitig scannen und verbinden.
- 3 Wählen Sie auf Ihrem Tablet Ihr Smartphone aus der Liste der erkannten Geräte aus.
- 4 Akzeptieren Sie die Verbindungsanfrage auf dem Smartphone.
Auf Ihrem Tablet wird das Dashboard angezeigt.



Geräte automatisch verbinden

Wenn zwei Geräte bereits zuvor verbunden worden sind, kann für sie eine automatische Verbindungsherstellung eingerichtet werden.

Tippen Sie auf dem Tablet auf **SideSync** → **WEITERE** → **Einstellungen** und dann auf den Schalter **Geräte automatisch verbinden**, um die automatische Verbindungsfunktion zu aktivieren. Sie können auch auf dem Dashboard auf **MEHR** → **Einstellungen** → **Verbindungen** tippen und die automatische Verbindungsfunktion aktivieren.

Verwenden des Dashboards

Öffnen Sie häufig verwendete Apps oder zeigen Sie Benachrichtigungen über Ihr Tablet an.

Beim Tippen auf eine Benachrichtigung wird die entsprechende App oder das entsprechende Programm geöffnet. Nachfolgend finden Sie eine Abbildung des Dashboards des Tablets auf einem Computer.

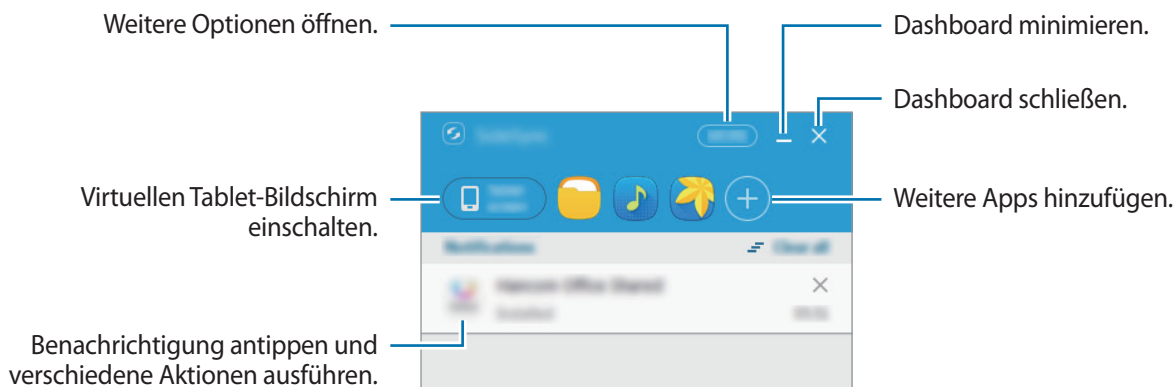

Durch Rechtsklicken auf ein App-Symbol können Apps neu angeordnet oder gelöscht werden.

Medienwiedergabe fortsetzen

Sie können die Wiedergabe von Musik oder Videos auf Ihrem Tablet unterbrechen und auf einem anderen Gerät fortsetzen.

Wählen Sie auf dem Dashboard die Wiedergabetaste der Musiksteuerung oder eine Videobenachrichtigung aus. Die Wiedergabe auf dem Tablet wird unterbrochen und auf Ihrem anderen Gerät fortgesetzt.



Die Musiksteuerung und die Videobenachrichtigung des verbundenen Geräts werden nur angezeigt, wenn Sie Mediendateien über die Musik- oder Video-Standardapp abspielen.

Website teilen

Sie können eine Website auf Ihrem Tablet öffnen und auf dem Webbrowser des verbundenen Geräts anzeigen.

Beim Durchsuchen von Websites auf Ihrem Tablet wird auf dem Dashboard eine Webzugangsbenachrichtigung angezeigt. Wählen Sie diese Benachrichtigung auf dem Dashboard aus. Anschließend wird die gleiche Website auf Ihrem verbundenen Gerät angezeigt.

Virtuellen Bildschirm verwenden

SideSync überträgt den Gerätebildschirm auf ein anderes Gerät. Die Gerätefunktionen können über den virtuellen Bildschirm verwendet werden. Nachfolgend finden Sie eine Abbildung des virtuellen Tablet-Bildschirms auf einem Computer.

Tippen Sie auf dem Dashboard auf **Tablet screen**.



- Einige Funktionen funktionieren über den virtuellen Bildschirm möglicherweise nicht.
- Das Erscheinungsbild und die Funktionen des virtuellen Bildschirms variieren möglicherweise je nach verbundenem Gerät.

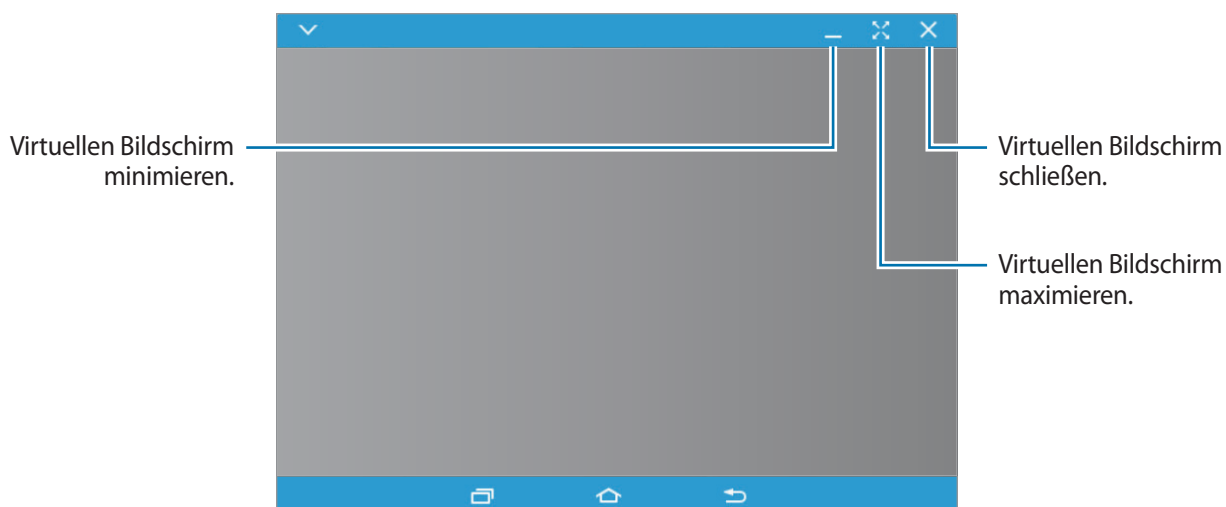

Tippen Sie  an, um die folgenden Optionen zu verwenden:

- **Immer oben:** Den virtuellen Bildschirm immer im Vordergrund einblenden.
- **Drehen:** Bildschirm drehen.
- **Fenstertransparenz:** Passen Sie die Transparenzstufe des virtuellen Bildschirms an.
- **Screenshot:** Erstellen eines Screenshots.
- **Präsentationsmodus aktivieren:** Den Tablet-Bildschirm einschalten, um ihn sowohl über den Computer als auch das Tablet zu bedienen. Diese Funktion ist je nach verbundenem Gerät u. U. nicht verfügbar.
- **Zu Favoriten hinzufügen:** Die aktuelle App dem Dashboard hinzufügen.

Um den virtuellen Bildschirm zu verschieben, klicken Sie oben auf den virtuellen Bildschirm und ziehen Sie ihn an die gewünschte Position.

Um die Größe des virtuellen Bildschirms anzupassen, setzen Sie den Mauszeiger auf den Rand des virtuellen Bildschirms und klicken und ziehen Sie daran.

Zwischen Bildschirmen wechseln

Um den tatsächlichen Bildschirm des Tablets zu verwenden, drücken Sie auf die Ein-/Aus-Taste oder die Home-Taste des Tablets. Der virtuelle Bildschirm wird ausgeschaltet und der Bildschirm des Tablets eingeschaltet.

Um zum virtuellen Bildschirm zurückzukehren, klicken Sie auf den virtuellen Tablet-Bildschirm auf dem Computer. Der tatsächliche Bildschirm wird ausgeschaltet und der virtuelle Bildschirm eingeschaltet.



Der virtuelle Bildschirm und der Bildschirm des verbundenen Geräts lassen sich simultan anzeigen und bedienen. Tippen Sie auf dem virtuellen Bildschirm auf  → **Präsentationsmodus aktivieren**, um den Bildschirm des verbundenen Geräts einzuschalten. Diese Funktion ist je nach verbundenem Gerät u. U. nicht verfügbar.

Dateien und die Zwischenablage teilen

Kopieren von Dateien auf den Computer

- 1 Berühren und halten Sie eine Datei, um in den Bearbeitungsmodus auf dem virtuellen Tablet-Bildschirm zu gelangen.
- 2 Aktivieren Sie zum Kopieren das Kontrollkästchen bei weiteren Dateien.
- 3 Berühren und halten Sie die ausgewählten Dateien und ziehen und legen Sie sie dann außerhalb des virtuellen Bildschirms ab.

Die Dateien werden auf den vorgesehenen Ort kopiert.

Wenn Sie zum Beispiel ein Bild von Ihrem Tablet in ein offenes Word-Dokument auf Ihrem Computer verschieben, wird das Bild in das Word-Dokument eingefügt.

Dateien auf das Tablet kopieren

Wählen Sie Dateien auf Ihrem Computer aus und ziehen Sie sie auf das Dashboard oder den virtuellen Tablet-Bildschirm. Die Dateien werden unter **Eigene Dateien** → **Gerätespeicher** → im Ordner **SideSync** gespeichert.

Beim Verfassen einer Nachricht oder einer E-Mail auf dem virtuellen Bildschirm werden die kopierten Dateien an diese Nachricht oder E-Mail angefügt.



Wenn der virtuelle und der tatsächliche Bildschirm des Tablets eingeschaltet sind, können keine Dateien geteilt werden.

Zwischenablage teilen

Mithilfe der Zwischenablage-Teilfunktion kann Text mühelos kopiert und auf den verbundenen Geräten eingefügt werden. Kopieren oder schneiden Sie Text aus dem virtuellen Bildschirm aus und fügen Sie ihn in ein Textfeld außerhalb des virtuellen Bildschirms ein oder umgekehrt.

Teilen der Tastatur und der Maus des Computers

Verwenden Sie den Bildschirm Ihres Computers als dualen Monitor und steuern Sie ihn mit der Tastatur und der Maus des Computers.

- 1** Tippen Sie auf dem Dashboard auf **MEHR** → **Tastatur- und Mausfreigabe aktivieren**.
Falls der virtuelle Bildschirm geöffnet ist, wird er auf dem Bildschirm des Computers ausgeblendet.
- 2** Bewegen Sie den Mauszeiger zum linken oder rechten Rand des Computerbildschirms, um zum Bildschirm Ihres Tablets zu gelangen.
Der Mauszeiger erscheint auf dem Bildschirm Ihres Tablets.
- 3** Verwenden Sie auf Ihrem Tablet die Tastatur und die Maus des Computers zum Ausführen von Aktionen wie das Eingeben von Text, Kopieren und Einfügen und Auswählen von Artikeln.
Um den Computer erneut mit der Maus zu steuern, bringen Sie den Zeiger zurück zum Bildschirm des Computers.

Screen Mirroring

Informationen zu Screen Mirroring

Mit dieser Funktion können Sie das Gerät mit einem AllShare Cast-Dongle oder HomeSync an einen großen Bildschirm anschließen und dann Inhalte senden.

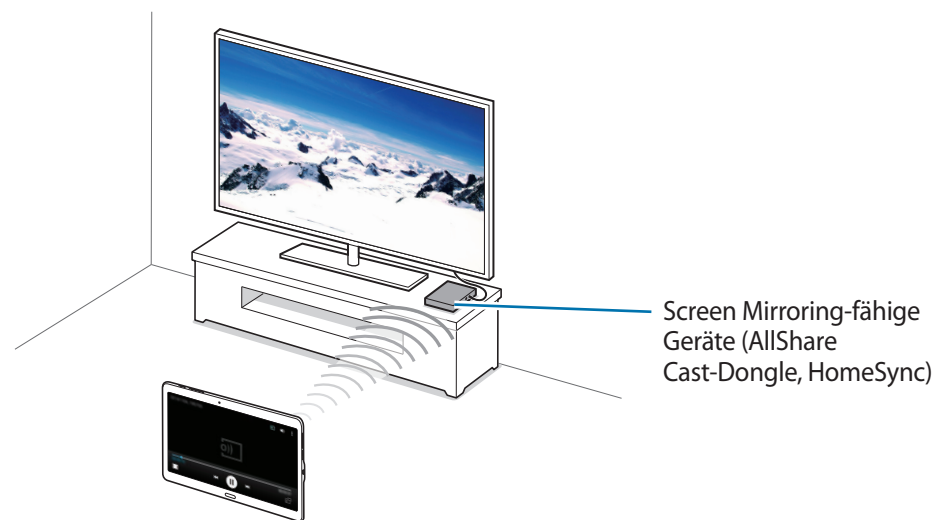

- Diese Funktion ist je nach Region oder Dienstanbieter u. U. nicht verfügbar.
- Einige Dateien werden je nach Netzwerkverbindung möglicherweise während der Wiedergabe gepuffert.
- Deaktivieren Sie diese Funktion, wenn Sie sie nicht benutzen, um Energie zu sparen.
- Wenn Sie eine WLAN-Frequenz angeben, werden AllShare Cast-Dongles oder HomeSync möglicherweise nicht erkannt oder verbunden.
- Wählen Sie beim Abspielen bzw. Spielen von Videos oder Spielen auf einem Fernseher einen geeigneten TV-Modus aus, um die Funktion optimal zu nutzen.

Inhalte auf einem Fernseher anzeigen

Verbinden Sie zuerst den Fernseher und das Screen Mirroring-fähige Gerät, bevor Sie den Fernseher mit Ihrem Gerät verbinden. Informationen zum Einrichten der Verbindung finden Sie im Benutzerhandbuch des Geräts. Die folgenden Aktionen zeigen ein Beispiel für das Anzeigen von Inhalten auf einem mit einem AllShare Cast-Dongle verbundenen Fernseher.

- 1 Verbinden Sie das Screen Mirroring-fähige Gerät mit einem HDMI-Kabel mit dem Fernseher.
- 2 Wählen Sie auf dem Fernseher einen Verbindungsmodus wie HDMI-Modus aus, um ein externes Gerät anzuschließen.
- 3 Tippen Sie auf dem Anwendungsbildschirm **Einstellungen** → **VERBINDUNGEN** → **Screen Mirroring** an.
Die erkannten Geräte werden aufgelistet.
- 4 Wählen Sie ein Gerät für die Verbindung aus.
Der Bildschirm Ihres Geräts wird auf dem Fernseher angezeigt.
Wenn Sie das Gerät zum ersten Mal anschließen, berühren und halten Sie den Dongle-Namen in der Liste und geben Sie die auf dem Fernseher angezeigte PIN ein.
- 5 Öffnen Sie eine Datei und steuern Sie das Display mit der Tastatur Ihres Geräts.

Mobil drucken

Verbinden Sie das Gerät zum Drucken von Bildern oder Dokumenten über WLAN oder Wi-Fi Direct mit einem Drucker.



Manche Drucker sind nicht mit Ihrem Gerät kompatibel.

Verbindung mit einem Drucker herstellen

Tippen Sie auf dem Anwendungsbildschirm auf **Einstellungen** → **VERBINDUNGEN** → **Drucken**, wählen Sie einen Druckertyp aus und klicken Sie dann auf den Schalter oben rechts, um ihn zu aktivieren. Das Gerät sucht nach Druckern, die mit demselben WLAN-Netzwerk wie das Gerät verbunden sind. Wählen Sie einen Drucker aus, den Sie als Standarddrucker verwenden möchten.

Tippen Sie zum manuellen Hinzufügen eines Druckers **⋮** → **Drucker hinzufügen** → **DRUCKER HINZUFÜGEN** an, geben Sie die Details ein und tippen Sie dann **OK** an.

Tippen Sie zum Ändern der Einstellungen auf **⋮** → **Einstellungen**.

Inhalte drucken

Tippen Sie beim Ansehen von bestimmten Inhalten, z. B. von Bildern oder Dokumenten, **⋮** → **Drucken** → **▼** → **Alle Drucker** an und wählen Sie dann einen Drucker aus.

Geräte- und Datenmanager

Gerät aktualisieren

Das Gerät kann auf die neueste Software aktualisiert werden.

Kabellose Aktualisierung

Mithilfe des kabellosen Firmwareservice (FOTA) kann das Gerät direkt auf die neueste Software aktualisiert werden.

Tippen Sie auf dem Anwendungsbildschirm **Einstellungen** → **ALLGEMEIN** → **Geräteinformationen** → **Updates manuell herunterladen** an.

Mit Samsung Kies aktualisieren

Laden Sie die aktuelle Version von Samsung Kies von der Samsung Webseite herunter. Starten Sie Samsung Kies und verbinden Sie das Gerät mit einem Computer. Samsung Kies erkennt das Gerät automatisch und zeigt verfügbare Updates in einem Dialogfeld an. Klicken Sie auf Aktualisieren und starten Sie so das Update. Weitere Informationen zur Aktualisierung finden Sie in der Hilfe von Samsung Kies.



- Schalten Sie den Computer nicht aus oder trennen Sie das USB-Kabel nicht ab, wenn das Gerät ein Update ausführt.
- Stellen Sie während des Geräte-Updates keine Verbindung zwischen anderen Mediengeräten und dem Computer her. Andernfalls kann es zu Störungen im Update-Vorgang kommen.

Dateien zwischen dem Gerät und einem Computer übertragen

Übertragen Sie Audio-, Video-, Bilddateien oder andere Dateien vom Gerät auf einen Computer und umgekehrt.



Trennen Sie das USB-Kabel nicht während einer Dateiübertragung vom Gerät. Dies kann zum Datenverlust oder zur Beschädigung des Geräts führen.



- Trennen Sie das Gerät nicht vom Computer, wenn Sie auf dem Gerät gespeicherte Dateien auf dem angeschlossenen Computer wiedergeben. Trennen Sie nach der Wiedergabe der Datei das Gerät vom Computer.
- Die Geräte werden möglicherweise nicht korrekt verbunden, wenn sie über einen USB-Hub verbunden werden. Schließen Sie das Gerät direkt an den USB-Anschluss des Computers an.

Als Mediengerät verbinden

- 1 Stellen Sie über ein USB-Kabel eine Verbindung zwischen Ihrem Gerät und einem Computer her.
- 2 Öffnen Sie das Benachrichtigungsfeld und tippen sie **Mediendateien über USB übertragen** → **Mediendateien übertragen** an.
Tippen Sie **Bilder übertragen** an, wenn Ihr Computer das Media Transfer Protocol (MTP) nicht unterstützt oder kein passender Treiber installiert ist.
- 3 Tauschen Sie Dateien zwischen Ihrem Gerät und dem Computer aus.

Mit Samsung Kies verbinden

Samsung Kies ist eine Computer-Anwendung, mit der Sie Inhalte und persönliche Informationen auf Samsung-Geräten verwalten können. Die aktuelle Version von Samsung Kies finden Sie auf der Samsung-Webseite.

- 1 Stellen Sie über ein USB-Kabel eine Verbindung zwischen Ihrem Gerät und einem Computer her. Auf dem Computer wird Samsung Kies automatisch gestartet. Falls Samsung Kies nicht gestartet wird, klicken Sie doppelt auf das Samsung Kies-Symbol.
- 2 Tauschen Sie Dateien zwischen Ihrem Gerät und dem Computer aus. Weitere Informationen finden Sie in der Hilfe zu Samsung Kies.

Daten sichern und wiederherstellen

Sichern Sie Ihre persönlichen Daten, Anwendungsdaten und Einstellungen auf dem Gerät. Sie können vertrauliche Informationen in einem Sicherungskonto sichern und später darauf zugreifen.

Google-Konto verwenden

- 1 Tippen Sie auf der Anwendungsübersicht **Einstellungen** an.
- 2 Tippen Sie auf **ALLGEMEIN** → **Sichern und zurücksetzen** → **Datensicherung** und tippen Sie dann auf den Schalter, um ihn zu aktivieren.
- 3 Tippen Sie **Sicherungskonto** an und wählen Sie ein Sicherungskonto aus.



Um Daten wiederherzustellen, müssen Sie sich über den Einrichtungsassistenten in Ihrem Google-Konto anmelden. Sie können den Einrichtungsassistenten starten und öffnen, indem Sie die Werkseinstellungen auf dem Gerät wiederherstellen. Wenn Sie sich nicht über den Einrichtungsassistenten in Ihrem Google-Konto anmelden, können Sie die gesicherten Daten nicht wiederherstellen.

Samsung Konto verwenden

- 1 Tippen Sie auf dem Anwendungsbildschirm **Einstellungen** → **ALLGEMEIN** → **Konten** → **Konto hinzufügen** → **Samsung Konto** an und melden Sie sich in Ihrem Samsung Konto an.
- 2 Tippen Sie auf der Anwendungsübersicht **Einstellungen** an.
- 3 Tippen Sie auf **ALLGEMEIN** → **Cloud** → **Datensicherung**, wählen Sie die zu sichernden Elemente und tippen Sie dann auf **JETZT SICHERN**.



Öffnen Sie zum Wiederherstellen von Daten den Anwendungsbildschirm, tippen Sie auf **Einstellungen** → **ALLGEMEIN** → **Cloud** → **Wiederherstellen**, wählen Sie die Elemente aus und tippen Sie dann auf **JETZT WIEDERHERSTELLEN**.

Daten zurücksetzen

Löschen Sie alle Einstellungen und Daten auf dem Gerät. Sichern Sie vor dem Zurücksetzen auf die Werkseinstellungen unbedingt alle wichtigen Daten, die auf dem Gerät gespeichert sind. Weitere Informationen finden Sie unter [Daten sichern und wiederherstellen](#).

Tippen Sie auf dem Anwendungsbildschirm **Einstellungen** → **ALLGEMEIN** → **Sichern und zurücksetzen** → **Auf Werkseinstellungen zurücksetzen** → **GERÄT ZURÜCKSETZEN** → **ALLES LÖSCHEN** an. Das Gerät wird automatisch neu gestartet.

Einstellungen

Über die Einstellungen

Verwenden Sie diese Anwendung, um das Gerät zu konfigurieren, Anwendungsoptionen festzulegen und Konten hinzuzufügen.

Tippen Sie auf der Anwendungsübersicht **Einstellungen** an.

Tippen Sie **Q** an, um Einstellungen durch das Eingeben von Schlüsselwörtern zu suchen.

VERBINDUNGEN

WLAN

Sie können die WLAN-Funktion aktivieren, um eine Verbindung mit einem WLAN herzustellen und auf das Internet oder andere Netzwerkgeräte zuzugreifen.

Tippen Sie auf dem Einstellungsbildschirm auf **VERBINDUNGEN** → **WLAN**. Tippen Sie dann auf den Schalter **WLAN**, um ihn zu aktivieren.

Legen Sie für WLAN und mobile Netzwerke fest, dass das Gerät automatisch das stärkste Signal verwendet, um eine stabile Netzwerkverbindung zu erzielen.

Tippen Sie **⋮** an, um die Optionen aufzurufen.

- **Suchen:** Verfügbare Netzwerke suchen.
- **Wi-Fi Direct:** Aktivieren Sie Wi-Fi Direct und verbinden Sie Geräte direkt über WLAN, um Dateien zu teilen.
- **Erweitert:** WLAN-Einstellungen anpassen.
- **WPS – Taste drücken:** Herstellen einer Verbindung mit einem gesicherten WLAN-Netzwerk über eine WPS-Taste.
- **WPS-PIN eingeben:** Herstellen einer Verbindung mit einem gesicherten WLAN-Netzwerk über eine WPS-PIN.
- **WLAN-Profil freigeben:** Verfügbare Wi-Fi-Profile teilen.
- **Hilfe:** Hilfeinformationen für WLAN anzeigen.

WLAN-Stand-by-Richtlinie einstellen

Tippen Sie  → **Erweitert** → **WLAN im Standbymodus eingeschaltet lassen** an.



Beim Ausschalten des Bildschirms deaktiviert das Gerät automatisch die WLAN-Verbindungen. Wenn dies geschieht, greift das Gerät automatisch auf mobile Netzwerke zu, wenn es für deren Nutzung konfiguriert ist. Dadurch entstehen möglicherweise Kosten für Datenübertragungen. Legen Sie diese Option auf **Immer** fest, um zusätzliche Kosten zu vermeiden.

Netzbenachrichtigung einstellen

Das Gerät kann offene WLAN-Netze erkennen und ein Symbol in der Statusleiste anzeigen, um auf verfügbare Netzwerke hinzuweisen.

Tippen Sie  → **Erweitert** an und aktivieren Sie das Kontrollkästchen **Netzbenachrichtigung**, um diese Funktion zu aktivieren.

Bluetooth

Sie können die Bluetooth-Funktion aktivieren, um Informationen über kurze Entfernungen auszutauschen.

Tippen Sie auf dem Einstellungsbildschirm auf **VERBINDUNGEN** → **Bluetooth**. Tippen Sie dann auf den Schalter **Bluetooth**, um ihn zu aktivieren.

Tippen Sie  an, um mehr Optionen aufzurufen.

- **Sichtbarkeits-Timeout:** Festlegen der Sichtbarkeitsdauer des Geräts.
- **Empfangene Dateien:** Über Bluetooth empfangene Dateien anzeigen.
- **Gerätenamen ändern:** Zur Änderung des Gerätenamens.
- **Hilfe:** Hilfeinformationen zu Bluetooth anzeigen.

Offline-Modus

Alle drahtlosen Funktionen des Geräts werden deaktiviert. In diesem Fall können nur netzunabhängige Dienste verwendet werden.

Tippen Sie auf dem Einstellungsbildschirm **VERBINDUNGEN** → **Offline-Modus** an.

Datennutzung

Behalten Sie den Überblick über Ihre Datennutzung.

Tippen Sie auf dem Einstellungsbildschirm **VERBINDUNGEN** → **Datennutzung** an.

Tippen Sie  an, um mehr Optionen aufzurufen.

- **Mobile Hotspots:** Mobile Hotspots auswählen, um zu verhindern, dass im Hintergrund ausgeführte Anwendungen sie verwenden.

Standort

Ändern Sie die Einstellungen für die Berechtigungen zur Verwendung von Standortinformationen.

Tippen Sie auf dem Einstellungsbildschirm auf **VERBINDUNGEN** → **Standort**. Tippen Sie dann auf den Schalter **Standort**, um ihn zu aktivieren.

- **Modus:** Auswählen einer Methode zum Erfassen Ihrer Standortdaten.
- **Genauigkeit verbessern:** Stellt das Gerät so ein, dass das automatische Wi-Fi- und Bluetooth-Scannen ermöglicht wird, um die Genauigkeit der Position zu verbessern.
- **Kürzliche Standortanfragen:** Anzeigen, welche Apps Informationen über Ihren aktuellen Standort anfordern und wie sehr sie den Akku belasten.
- **Standortdienste:** Anzeigen der Standortdienste, die das Gerät nutzt.
- **Meine Orte:** Richten Sie Profile ein, die an bestimmten Standorten von GPS-, WLAN- oder Bluetooth-Funktionen zur Ermittlung Ihres derzeitigen Standorts verwendet werden.

Weitere Einstellungen

Passen Sie die Einstellungen für Netzwerke an.

Tippen Sie auf dem Einstellungsbildschirm **VERBINDUNGEN** → **Weitere Einstellungen** an.

VPN

Über diese Funktion können Sie virtuelle private Netze (VPNs) einrichten und verwalten.

Ethernet

Die Ethernet-Option ist verfügbar, wenn ein Ethernet-Adapter mit dem Gerät verbunden ist. Mit dieser Option können Sie die Ethernet-Funktion aktivieren und die Netzwerkeinstellungen konfigurieren.

Geräte in der Nähe

Sie können Einstellungen für das Freigeben von Inhalten ändern, wenn Sie das Gerät mit Geräten in der Nähe verbinden.

Tippen Sie auf dem Einstellungsbildschirm auf **VERBINDUNGEN** → **Geräte in der Nähe**. Tippen Sie dann auf den Schalter **Geräte in der Nähe**, um ihn zu aktivieren.

- **Gerätename:** Medienservernamen für das Gerät anzeigen.
- **Freigegebene Inhalte:** Legt fest, dass das Gerät Ihre Inhalte für andere Geräte freigibt.
- **Zugelassene Geräte:** Anzeigen der Liste der Geräte, die auf Ihr Gerät zugreifen können.
- **Nicht zugelassene Geräte:** Anzeigen der Liste der Geräte, die nicht auf Ihr Gerät zugreifen können.
- **Speichern unter:** Speicherort für heruntergeladene Mediendateien auswählen.
- **Dateien empfangen:** Legt fest, dass von anderen Geräten hochgeladene Dateien angenommen werden.

Drucken

Konfigurieren Sie die Einstellungen für Drucker-Plug-ins, die auf dem Gerät installiert sind. Sie können verfügbare Drucker suchen oder manuell einen Drucker hinzufügen, um Dateien über WLAN oder Cloud-Dienste zu drucken.

Tippen Sie auf dem Einstellungsbildschirm **VERBINDUNGEN** → **Drucken an**.

Screen Mirroring

Sie können die Funktion für Bildschirmspiegelung aktivieren und Ihr Display für andere freigeben.

Tippen Sie auf dem Einstellungsbildschirm **VERBINDUNGEN** → **Screen Mirroring an**.

GERÄT

Töne und Benachrichtigungen

Sie können die Einstellungen für verschiedene Töne auf dem Gerät ändern.

Tippen Sie auf dem Einstellungsbildschirm **GERÄT** → **Töne und Benachrichtigungen** an.

- **Benachrichtigungen:** Passt die Lautstärke für Benachrichtigungen an.
- **Medien:** Passt die Lautstärke für Musik und Videos an.
- **System:** Passt die Lautstärke für Systemtöne an.
- **Tonmodus:** Tonmodus oder Stumm-Modus verwenden.
- **Vibrationsintensität:** Intensität der Vibrationsbenachrichtigung einstellen.
- **Benachrichtigungston:** Wählen Sie einen Klingelton für Ereignisse wie eingehende Nachrichten aus.
- **Andere Töne:** Ändern der Systemton-Einstellungen.
- **Nicht stören:** Stellt das Gerät so ein, dass eingehende Anrufe und Benachrichtigungstöne stumm geschaltet werden, bis auf erlaubte Ausnahmen.
- **Benachrichtigungen auf Sperrbildschirm:** Einstellen, ob der Inhalt von Benachrichtigungen auf dem Sperrbildschirm angezeigt werden soll.
- **Anwendungsbenachrichtigungen:** Ändern Sie die Benachrichtigungseinstellungen für die einzelnen Anwendungen.
- **Zugriff auf Benachrichtigungen:** Wählen Sie Apps aus, deren Benachrichtigungen im Benachrichtigungsfeld angezeigt werden sollen.

Anzeige

Ändern Sie die Display-Einstellungen.

Tippen Sie auf dem Einstellungsbildschirm **GERÄT** → **Anzeige** an.

- **Schriftart:**
 - **Schriftstil:** Schriftart für den angezeigten Text ändern.
 - **Schriftgröße:** Ändern der Schriftgröße.
- **Helligkeit:** Einstellen der Helligkeit der Anzeige.
- **Bildschirmdrehung:** Inhalt automatisch drehen, wenn das Gerät gedreht wird.
 - **Intelligente Drehung:** Einstellen, dass sich die Benutzeroberfläche nicht entsprechend der Ausrichtung Ihres Gesichts dreht.
- **Smart Stay:** Mit dieser Einstellung verhindern Sie, dass das Gerät die Hintergrundbeleuchtung ausschaltet, während Sie auf die Anzeige schauen.
- **Bildschirm-Timeout:** Zeitraum einstellen, nach dem die Displaybeleuchtung ausgeschaltet wird.
- **Bildschirmmodus:**
 - **Anpassungsfähige Anzeige:** Verwenden Sie diesen Modus zum Optimieren der Anzeige entsprechend den Anzeigeeinstellungen.
 - **AMOLED-Kino:** Verwenden Sie diesen Modus, um den Farbton der Anzeige lebendiger zu machen.
 - **AMOLED-Foto:** In diesem Modus erscheinen die Farben auf dem Display realistischer.
 - **Einfach:** Verwenden Sie diesen Modus für dämmerige Umgebungen, wie beispielsweise einen Kellerraum.
- **Lesemodus:** Auswählen, welche Anwendungen Lesemodus verwenden Im Lesemodus schont das Gerät Ihre Augen, wenn Sie im Dunkeln lesen.
- **Automatischer Kontrast:** Durch Anpassen der Displayhelligkeit Energie sparen.
- **Bildschirmschoner:** Stellt das Gerät so ein, dass beim Laden oder Verbinden mit einer Desktop-Ladestation ein Bildschirmschoner startet.
- **Touch-Key-Beleuchtungsdauer:** Dauer für Hintergrundbeleuchtung der Taste für aktuelle Anwendungen und der Zurück-Taste festlegen.
- **Touch-Empfindlichkeit hoch:** Verwendung des Touchscreens mit Handschuhen ermöglichen.



Je nach Material, das beim Berühren des Geräts getragen wird, werden manche Befehle möglicherweise nicht erkannt.

Hintergrundbild

Ändern der Hintergrundbildeinstellungen.

Tippen Sie auf dem Einstellungsbildschirm **GERÄT** → **Hintergrundbild** an.

- **Startbildschirm:** Zur Auswahl eines Hintergrundbilds für den klassischen Startbildschirm.
- **Sperrbildschirm:** Hintergrundbild für den gesperrten Bildschirm auswählen.
- **Start- & Sperrbildschirm:** Zur Auswahl eines Hintergrundbilds für den klassischen Start- und Sperrbildschirm.

Sperrbildschirm

Einstellungen für den gesperrten Bildschirm ändern.

Tippen Sie auf dem Einstellungsbildschirm **GERÄT** → **Sperrbildschirm** an.

- **Sperrbildschirm:** Zur Änderung der Bildschirmsperrmethode. Die folgenden Optionen variieren möglicherweise je nach ausgewählter Bildschirmsperrmethode.
- **Optionen für Uhr-Widget:** Einstellungen für das Uhren-Widget festlegen.
 - **Uhrengröße:** Uhrgröße ändern.
 - **Datum anzeigen:** Legen Sie fest, dass das Gerät zusammen mit der Uhr das Datum anzeigt.
- **Schnellzugriff:** Legen Sie fest, dass das Gerät Schnellzugriffe für Anwendungen auf dem gesperrten Bildschirm anzeigen und bearbeiten soll.



Diese Funktion ist je nach Region oder Dienstanbieter u. U. nicht verfügbar.

- **Info über Besitzer:** Geben Sie hier Informationen ein, die zusammen mit der Uhr angezeigt werden sollen.
- **Effekt für Entsperren:** Anzuzeigenden Effekt für das Entsperren des Bildschirms auswählen.
- **Hilfetext:** Legen Sie fest, dass das Gerät bei gesperrtem Bildschirm den Hilfetext anzeigen soll.

Multi Window

Nutzen Sie die Multi Window-Funktion auf Ihrem Gerät.

Tippen Sie auf dem Einstellungsbildschirm auf **GERÄT** → **Multi Window**. Tippen Sie dann auf den Schalter **Multi Window**, um ihn zu aktivieren.

- **In Multi Window-Ansicht öffnen:** Festlegen, dass das Gerät die Multi Window-Funktion aktiviert, wenn Sie Dateien in **Eigene Dateien** oder **Video** öffnen. Das Gerät aktiviert diese Funktion auch dann, wenn Sie Anhänge von Nachrichten anzeigen.

Benachrichtigungsfeld

Passen Sie die im Benachrichtigungsfeld angezeigten Elemente an.

Tippen Sie auf dem Einstellungsbildschirm **GERÄT** → **Benachrichtigungsfeld** an.

- **Helligkeitseinstellung:** Festlegen, dass das Gerät im Benachrichtigungsbedienfeld die Leiste zur Helligkeitsanpassung anzeigt.
- **Empfohlene Apps:** Festlegen, dass im Benachrichtigungsfeld eine Liste mit empfohlenen Anwendungen angezeigt wird, die anhand Ihrer Aktionen wie dem Anschließen eines Headsets ermittelt werden.
- **Schnelleinstellungen:** Die im Benachrichtigungsbereich angezeigten Schnelleinstellungsschaltflächen neu anordnen.

Toolbox

Nutzen Sie die Toolbox auf Ihrem Gerät.

Tippen Sie auf dem Einstellungsbildschirm auf **GERÄT** → **Toolbox**. Tippen Sie dann auf den Schalter **Toolbox**, um ihn zu aktivieren.

Anwendungsliste anzeigen, um eine Auswahl für die Toolbox zu treffen. Tippen Sie zum Bearbeiten der Apps-Liste auf .

Bewegungen

Die Bewegungserkennungsfunktion kann aktiviert und die Einstellungen, mit denen die Bewegungserkennung auf dem Gerät gesteuert wird, können geändert werden.

Tippen Sie auf dem Einstellungsbildschirm **GERÄT** → **Bewegungen** an.

- **Stumm:**
 - **Handfläche auf den Bildschirm legen:** Gerät so einstellen, dass Alarmer durch Handbewegungen stummgeschaltet werden.
- **Screenshot:** Stellt das Gerät so ein, dass ein Screenshot erstellt wird, wenn Sie mit der Handkante nach links oder rechts über den Bildschirm wischen.

Eingabehilfe

Mit dieser Funktion können Sie die Eingabemöglichkeiten für das Gerät verbessern.

Tippen Sie auf dem Einstellungsbildschirm **GERÄT** → **Eingabehilfe** an.

- **Sehhilfe:** Einstellungen anpassen, um den Zugriff für Sehbehinderte zu verbessern.
 - **Schalterzugriff:** Stellt das Gerät so ein, dass Menüs auf dem Bildschirm durch Drücken der Tasten am Gerät gesteuert werden können.
 - **TalkBack:** TalkBack für Sprachmeldungen aktivieren. Wenn Sie Hilfetext zur Bedienung dieser Funktion anzeigen möchten, tippen Sie auf **EINSTELLUNGEN** → **Anleitung "Tippen & Entdecken" starten**.
 - **Ausgeschalteter Bildschirm:** Legen Sie die anhaltende Deaktivierung des Bildschirms fest, um den Bildschirminhalt vor ungewollten Mitlesern zu verbergen.
 - **Schnelle Tasteneingabe:** Ein Zeichen wird eingegeben, sobald Sie den Finger von der Taste anheben. Anstelle des Anhebens des Fingers und des doppelten Tippens können Sie diese Funktion zur Zeicheneingabe verwenden.
 - **Passwörter sagen:** Das Passwort wird laut gelesen, wenn Sie das Passwort eingeben, während TalkBack aktiviert ist.
 - **Schriftgröße:** Ändern der Schriftgröße.
 - **Kontrastreiche Schriftarten:** Passen Sie Farbe und Umrisse von Schriftarten an, um den Kontrast zwischen Text und Hintergrund zu erhöhen.
 - **Vergrößerung mit Gesten:** Mit dieser Funktion können Sie den Bildschirm und einen bestimmten Bereich vergrößern.
 - **Benachrichtigungserinnerung:** Auf Benachrichtigungen hinweisen lassen, die Sie sich innerhalb des Intervalls noch nicht angesehen haben.
 - **Negative Farben:** Anzeigefarben umgekehrt anzeigen, um die Sichtbarkeit und Lesbarkeit zu verbessern.
 - **Farbanpassung:** Sie können das Farbschema des Bildschirms anpassen, wenn das Gerät feststellt, dass Sie farbenblind sind oder Probleme beim Lesen von Inhalten haben.
 - **Eingabehilfe-Verknüpfung:** Legt fest, dass das Gerät TalkBack aktiviert, wenn Sie die Ein-/Aus-Taste gedrückt halten und anschließend den Bildschirm mit zwei Fingern berühren und halten.
 - **Text-zu-Sprache-Einstellungen:** Ändern Sie die Einstellungen für Text-zu-Sprache-Funktionen, die bei aktiviertem TalkBack verwendet werden, z. B. Sprachen, Geschwindigkeit usw.

- **Hörbehinderung:** Einstellungen anpassen, um den Zugriff für Hörbehinderte zu verbessern.
 - **Blitzlicht-Benachrichtigung:** Festlegen, dass der Blitz blinkt, wenn Sie Benachrichtigungen haben oder wenn der Alarm ausgelöst wird.
 - **Alle Töne ausschalten:** Stellt das Gerät so ein, dass alle Gerädetöne (z. B. Medienklänge) stummgeschaltet werden.
 - **Samsung-Untertitel (CC):** Festlegen, dass das Gerät bei von Samsung unterstützten Inhalten Untertitel anzeigt, bzw. Ändern der Einstellungen für Untertitel.
 - **Google-Untertitel (CC):** Festlegen, dass das Gerät bei von Google unterstützten Inhalten Untertitel anzeigt, bzw. Ändern der Einstellungen für Untertitel.
 - **Audio-Balance:** Legen Sie fest, dass die Audio-Balance bei Verwendung eines Headsets angepasst wird.
 - **Mono-Audio:** Stellt das Gerät so ein, dass bei angeschlossenem Headset die Tonausgabe von Stereo auf Mono umgeschaltet wird.
- **Geschicklichkeit und Interaktion:** Einstellungen anpassen, um den Zugriff für Personen mit Bewegungseinschränkungen zu verbessern.
 - **Assistentenmenü:** Legt fest, dass das Gerät das Symbol für unterstützende Schnellzugriffe anzeigt, mit denen Sie einfacher auf Funktionen zugreifen können, die von externen Tasten oder Funktionen im Benachrichtigungsbedienfeld unterstützt werden. Sie können das Menü auch über das Schnellzugriffssymbol bearbeiten.
 - **Verzögerung beim Tippen und Halten:** Legen Sie die Erkennungszeit für das Berühren und Halten des Bildschirms fest.
 - **Interaktionssteuerung:** Aktivieren Sie den Interaktionssteuerungsmodus, um die Reaktion des Geräts auf Eingaben beim Verwenden von Anwendungen zu beschränken.
- **Direktzugriff:** Stellt das Gerät so ein, dass die ausgewählten Eingabehilfemenüs durch dreimaliges schnelles Drücken der Home-Taste geöffnet werden.
- **Einfaches Tippen:** Stellt das Gerät so ein, dass Sie durch Tippen auf die Schaltfläche anstatt durch Ziehen der Schaltfläche auf Benachrichtigungen reagieren können.
- **Eingabehilfen verwalten:** Eingabehilfeeinstellungen exportieren oder importieren, um sie mit anderen Geräten zu teilen.
- **Dienste:** Zeigen Sie die auf dem Gerät installierten Eingabehilfedienste an.

Benutzer

Sie können Benutzerprofile mit individuellen Einstellungen einrichten und verwalten. Weitere Informationen finden Sie unter [Mehrere Benutzer](#).

Tippen Sie auf dem Einstellungsbildschirm **GERÄT** → **Benutzer** an.

Privater Modus

Mit dem privaten Modus können Sie Ihre persönlichen Inhalte auf dem Gerät vor einem Zugriff durch Unbefugte schützen.

Tippen Sie auf dem Einstellungsbildschirm auf **GERÄT** → **Privater Modus**. Tippen Sie dann auf den Schalter **Privater Modus**, um ihn zu aktivieren.

- **Zugriffstyp Privater Modus:** Entsperrmethode festlegen oder ändern, um den privaten Modus zu aktivieren.
- **Automatisch deaktivieren:** Stellt das Gerät so ein, dass der private Modus automatisch verlassen wird, wenn sich der Bildschirm ausschaltet.

Finger-Scanner

Sie können Ihre Fingerabdrücke auf dem Gerät registrieren, um das Gerät zu sichern oder um sich in Ihrem Samsung Konto anzumelden.

Tippen Sie auf dem Einstellungsbildschirm **GERÄT** → **Finger-Scanner** an.

- **Fingerabdruck-Manager:** Fingerabdruckinformationen registrieren oder löschen.
- **Alternat. Passwort ändern:** Alternatives Passwort ändern, das erforderlich ist, wenn das Gerät den Fingerabdruck nicht erkennt.
- **Sperrbildschirm:** Zur Änderung der Bildschirmsperrmethode.
- **Internet-Anmeldung:** Stellen Sie das Gerät für die Anmeldung bei Webseiten ein.
- **Samsung Konto bestätigen:** Samsung Konto mit Fingerabdrücken bestätigen.

ALLGEMEIN

Konten

Sie können E-Mail- oder SNS-Konten hinzufügen.

Tippen Sie auf dem Einstellungsbildschirm **ALLGEMEIN** → **Konten** an.

Cloud

Sie können die Einstellungen zum Synchronisieren von Daten oder Dateien mit Ihrem Samsung Konto oder Dropbox-Cloudspeicher ändern.

Tippen Sie auf dem Einstellungsbildschirm **ALLGEMEIN** → **Cloud** an.

Sichern und zurücksetzen

Ändern Sie die Einstellungen für die Verwaltung von Einstellungen und Daten.

Tippen Sie auf dem Einstellungsbildschirm **ALLGEMEIN** → **Sichern und zurücksetzen** an.

- **Datensicherung:** Einstellungen und Anwendungsdaten auf dem Google-Server sichern.
- **Sicherungskonto:** Google-Sicherungskonto einrichten und bearbeiten.
- **Automatisch wiederherstellen:** Einstellungen und Anwendungsdaten wiederherstellen, wenn die Anwendungen erneut auf dem Gerät installiert werden.
- **Zurücksetzen von Netzwerkeinstellungen:** Netzwerkverbindungseinstellungen auf die standardmäßigen Werkseinstellungen zurücksetzen.
- **Auf Werkseinstellungen zurücksetzen:** Zurücksetzen Ihrer Einstellungen auf die Standardwerte ab Werk und Löschen aller Daten.

Sprache und Eingabe

Ändern Sie die Einstellungen für die Texteingabe. Einige Optionen sind je nach ausgewählter Sprache möglicherweise nicht verfügbar.

Tippen Sie auf dem Einstellungsbildschirm **ALLGEMEIN** → **Sprache und Eingabe** an.

Sprache

Wählen Sie die Displaysprache für alle Menüs und Anwendungen aus.

Standard

Wählen Sie einen Standard-Tastaturtyp für die Texteingabe aus.

Samsung-Tastatur



Die verfügbaren Optionen variieren möglicherweise je nach Region oder Dienstanbieter.

- **Eingabesprachen auswählen:** Festlegen der Sprachen für die Texteingabe.
- **Texterkennung:** Texterkennungsmodus aktivieren, um Wörter basierend auf Ihren Eingaben zu erkennen und Wortvorschläge anzuzeigen. Sie können die Texterkennungseinstellungen nach Ihren Bedürfnissen anpassen.
- **Automatisch ersetzen:** Stellt das Gerät so ein, dass falsch geschriebene oder unvollständige Wörter beim Tippen auf die Leertaste korrigiert werden.
- **Autom. Großschreibung:** Ersten Buchstaben nach einem Satzzeichen wie Punkt, Frage- oder Ausrufezeichen automatisch großschreiben.
- **Automatische Leerzeichen:** Bei Auswahl dieser Einstellung wird automatisch ein Leerzeichen zwischen Wörtern eingefügt.
- **Autom. Satzzeichen setzen:** Einen Punkt einfügen, wenn Sie zweimal die Leertaste antippen.
- **Tastatur wischen:**
 - **Ohne:** Deaktivieren Sie die Tastaturwischfunktion des Geräts.
 - **Durchgehende Eingabe:** Stellen Sie das Gerät auf Texteingabe durch Wischen auf der Tastatur ein.
 - **Cursorsteuerung:** Intelligente Tastaturnavigationsfunktion zum Bewegen des Cursors durch Blättern auf der Tastatur aktivieren.
- **Ton:** Legt fest, dass das Gerät beim Berühren einer Taste einen Ton ausgibt.
- **Vibration:** Legt fest, dass das Gerät beim Berühren einer Taste vibriert.
- **Zeichenvorschau:** Für jeden Buchstaben, der angetippt wird, ein großes Bild anzeigen.
- **Einstellungen zurücksetzen:** Zurücksetzen der Einstellungen für die Samsung-Tastatur.

Google Spracheingabe

- **Sprachen:** Festlegen der Sprachen für die Texteingabe.
- **"Ok Google"-Erkennung:** Spracherkennung starten, wenn Sie bei Verwendung der Suchanwendung "Ok Google" sagen.



Diese Funktion ist je nach Region oder Dienstanbieter u. U. nicht verfügbar.

- **Freisprechfunktion:** Legt fest, dass das Gerät Freisprechgeräte bei gesperrtem Bildschirm verwenden darf.
- **Sprachausgabe:** Einstellen, dass das Gerät Sie mit Sprachmeldungen über die aktuelle Aktion informiert.
- **Offline-Spracherkennung:** Herunterladen und Installieren von Sprachdaten für die Offline-Spracheingabe.
- **Anstößige Wörter sperren:** Legen Sie fest, dass das Gerät beleidigende Wörter in Spracheingaben nicht erkennen soll.
- **Bluetooth-Headset:** Stellt das Gerät so ein, dass Suchbegriffe über das Bluetooth-Headsetmikrofon eingegeben werden können (wenn ein Bluetooth-Headset angeschlossen ist).

Text-zu-Sprache-Einstellungen

- **Bevorzugte TTS-Engine:** Auswählen einer Sprachsynthese-Engine. Tippen Sie  an, um die Einstellungen für Sprachsynthese-Module zu ändern.
- **Sprechgeschwindigkeit:** Geschwindigkeit für die Text-zu-Sprache-Funktion festlegen.
- **Ein Beispiel anhören:** Anhören eines Beispiels des gesprochenen Texts.
- **Status Standardsprache:** Anzeigen der Standardsprache für die Text-zu-Sprache-Funktion.

Zeigergeschwindigkeit

Passen Sie die Zeigergeschwindigkeit für eine an Ihr Gerät angeschlossene Maus oder für ein angeschlossenes Touchpad an.

Datum und Uhrzeit

Öffnen und ändern Sie die Einstellungen für die Zeit- und Datumsanzeige.

Tippen Sie auf dem Einstellungsbildschirm **ALLGEMEIN** → **Datum und Uhrzeit** an.



Falls der Akku vollständig entladen oder aus dem Gerät entfernt wird, werden das Datum und die Uhrzeit zurückgesetzt.

- **Automatisch Datum und Uhrzeit:** Aktualisiert automatisch Datum und Uhrzeit, wenn Sie sich zwischen Zeitzonen bewegen.
- **Datum einstellen:** Zum manuellen Einstellen des aktuellen Datums.
- **Uhrzeit einstellen:** Zum manuellen Einstellen der Uhrzeit.
- **Zeitzone auswählen:** Zum Einstellen der Heimatzeitzone.
- **24-Stundenformat verwenden:** Die Uhrzeit im 24-Stunden-Format anzeigen.

Zubehör

Sie können die Einstellungen für Zubehör ändern.

Tippen Sie auf dem Einstellungsbildschirm **ALLGEMEIN** → **Zubehör** an.

- **Audio-Output-Modus:** Tonausgabeformat für die Verbindung des Geräts mit externen Geräten auswählen. Manche Geräte unterstützen möglicherweise nicht die Surround Sound-Einstellung.
- **Audio-Output:** Tonausgabeformat für die Verbindung des Geräts mit HDMI-Geräten auswählen. Manche Geräte unterstützen möglicherweise nicht die Surround Sound-Einstellung.
- **Automatische Entsperrung:** Gerät automatisch entsperren, wenn die Klappe geöffnet wird.

Akku

Sie können die vom Gerät verbrauchte Akkuleistung anzeigen.

Tippen Sie auf dem Einstellungsbildschirm **ALLGEMEIN** → **Akku** an.

- **Statusleistenanzeige in %:** Legt fest, dass das Gerät die verbleibende Akkulaufzeit anzeigt.

Energiesparmodus

Sie können den Energiesparmodus aktivieren und dessen Einstellungen ändern. Weitere Informationen finden Sie unter [Energiesparfunktion](#).

Tippen Sie auf dem Einstellungsbildschirm **ALLGEMEIN** → **Energiesparmodus** an.

- **Energiesparmodus:** Sie können den Energiesparmodus aktivieren und dessen Einstellungen ändern.
 - **Energiesparmodus starten:** Energiesparmodus beim Erreichen eines festgelegten Akkustands automatisch aktivieren.
 - **Alle Hintergrunddaten einschr.:** Verhindern, dass im Hintergrund ausgeführte Anwendungen die mobile Datenverbindung nutzen.
- **Ultra-Energiesparmodus:** Stand-by-Zeit verlängern und den Akkuverbrauch verringern, indem ein einfaches Layout angezeigt und der Zugriff auf eine Anwendung beschränkt wird.



Die geschätzte maximale Stand-by-Zeit ist die verbleibende Zeit bis zur vollständigen Entladung des Akkus, wenn das Gerät nicht verwendet wird. Die Stand-by-Zeit kann je nach Geräteeinstellungen und Betriebsbedingungen variieren.

Speicher

Anzeigen von Speicherinformationen für Ihr Gerät und Ihre Speicherkarte oder Formatierung der Speicherkarte.

Tippen Sie auf dem Einstellungsbildschirm **ALLGEMEIN** → **Speicher** an.



Durch das Formatieren einer Speicherkarte werden alle Daten unwiederbringlich von der Karte gelöscht.



Die tatsächlich verfügbare Kapazität des internen Speichers ist kleiner als angegeben, da das Betriebssystem und die Standardanwendungen Teile des Speichers belegen. Die verfügbare Kapazität ändert sich möglicherweise nach einer Aktualisierung des Geräts.

Sicherheit

Ändern Sie die Einstellungen für die Gerätesicherheit und die SIM- oder USIM-Karte.

Tippen Sie auf dem Einstellungsbildschirm **ALLGEMEIN** → **Sicherheit** an.

- **Geräteadministratoren:** Die auf dem Gerät eingerichteten Geräteadministratoren anzeigen. Geräteadministratoren können mit Ihrer Zustimmung neue Richtlinien auf das Gerät anwenden.
- **Unbekannte Quellen:** Installation von Anwendungen aus unbekanntem Quellen zulassen.
- **Gerät verschlüsseln:** Passwort zum Verschlüsseln der auf dem Gerät gespeicherten Daten festlegen. Sie müssen das Passwort eingeben, wenn Sie das Gerät einschalten.



Laden Sie den Akku auf, bevor Sie diese Option aktivieren. Das Verschlüsseln der Daten kann länger als eine Stunde dauern.

- **SD-Karte verschlüsseln:** Legt fest, dass das Gerät Dateien auf einer Speicherkarte verschlüsseln soll.



Wenn Sie das Gerät auf die Standardwerte zurücksetzen und diese Option aktiviert ist, wird das Gerät nicht in der Lage sein, die verschlüsselten Dateien zu lesen. Deaktivieren Sie diese Option, bevor Sie das Gerät zurücksetzen.

- **Fernzugriff:** Legen Sie fest, dass Sie das Gerät über das Internet fernsteuern können, wenn es verloren gegangen oder gestohlen worden ist. Um diese Funktion verwenden zu können, müssen Sie sich bei Ihrem Samsung Konto anmelden.
- **Zur Webseite wechseln:** Die Webseite „Find My Mobile“ (findmymobile.samsung.com) öffnen. Auf der Find My Mobile-Webseite können Sie den Standort eines verloren gegangenen oder gestohlenen Geräts nachverfolgen und das Gerät steuern.
- **Passwörter sichtbar machen:** Passwörter beim Eingeben anzeigen.
- **Sicherheitsrichtlinien-Updates:** Festlegen, dass das Gerät automatisch nach Sicherheitsupdates sucht und diese herunterlädt.
- **Sicherheitsberichte senden:** Automatisches Senden von aktualisierten Sicherheitsberichten an Samsung aktivieren.
- **Speichertyp:** Einen Speichertyp für Berechtigungsdateien festlegen.
- **Vertrauenswürdige Berechtigungen:** Sichere Verwendung verschiedener Anwendungen anhand von Zertifikaten und Berechtigungen sicherstellen.
- **Von USB-Speicher installieren:** Installieren von verschlüsselten Zertifikaten, die im USB-Speicher gespeichert sind.
- **Berechtigungen löschen:** Berechtigungen vom Gerät löschen und Passwort zurücksetzen.
- **Trust Agents:** Zum Anzeigen der vertrauenswürdigen Agenten auf dem Gerät.

- **Fenster anheften:** Stellt das Gerät so ein, dass die ausgewählte App an den Bildschirm angeheftet wird.
- **Zugriff auf Nutzungsdaten:** Zeigt an, welche App auf den Nutzungsverlauf Ihres Geräts zugreifen kann.
- **Smart Lock:** Stellt das Gerät so ein, dass der Sperrbildschirm umgangen wird, wenn vertrauenswürdige Geräte oder Standorte erkannt wurden.
- **„Nicht stören“-Berechtigung:** Liste der Funktionen und Anwendungen anzeigen, die Berechtigungen zur Verwendung bestimmter Daten haben. Sie können die Nicht Stören-Einstellungen auch bearbeiten.

Geräteinformationen

Rufen Sie Informationen zum Gerät auf, bearbeiten Sie den Gerätenamen oder aktualisieren Sie die Software des Geräts.

Tippen Sie auf dem Einstellungsbildschirm **ALLGEMEIN** → **Geräteinformationen** an.

ANWENDUNGEN

Anwendungsmanager

Sie können die Anwendungen auf Ihrem Gerät anzeigen und verwalten.

Tippen Sie auf dem Einstellungsbildschirm **ANWENDUNGEN** → **Anwendungsmanager** an.

Standardanwendungen

Wählen Sie eine Standardeinstellung für Anwendungen aus.

Tippen Sie auf dem Einstellungsbildschirm **ANWENDUNGEN** → **Standardanwendungen** an.

Anhang

Rat und Hilfe bei Problemen

Bitte sehen Sie sich die folgenden möglichen Problembhebungen an, bevor Sie sich an ein Samsung-Servicezentrum wenden. Einige Situationen treffen möglicherweise nicht auf Ihr Gerät zu.

Wenn Sie das Gerät einschalten oder es verwenden, werden Sie aufgefordert, einen der folgenden Codes einzugeben:

- **Passwort:** Wenn die Gerätesperrfunktion aktiviert ist, müssen Sie das Passwort eingeben, das Sie für das Gerät eingestellt haben.
- **PIN:** Wenn Sie das Gerät zum ersten Mal verwenden oder die PIN-Anforderung aktiviert ist, müssen Sie die mit der SIM- oder USIM-Karte gelieferte PIN eingeben. Deaktivieren Sie diese Funktion über das Menü zum Sperren der SIM-Karte.
- **PUK:** Ihre SIM- oder USIM-Karte wird gesperrt, wenn Sie die PIN mehrmals falsch eintippen. Geben Sie den von Ihrem Dienstleister mitgelieferten PUK ein.
- **PIN2:** Wenn Sie auf ein Menü zugreifen, für das der PIN2-Code erforderlich ist, müssen Sie den zur SIM- oder USIM-Karte gehörenden PIN2-Code eingeben. Weitere Informationen erhalten Sie von Ihrem Netzbetreiber.

Auf Ihrem Gerät werden Netzwerk- oder Servicefehlermeldungen angezeigt

- Der Empfang wird möglicherweise unterbrochen, wenn an einem Standort das Signal schwach oder der Empfang schlecht ist. Wechseln Sie den Standort und versuchen Sie es erneut. Wenn Sie sich bewegen, wird die Fehlermeldung möglicherweise wiederholt angezeigt.
- Für den Zugriff auf einige Optionen benötigen Sie ein Abonnement. Weitere Informationen erhalten Sie von Ihrem Netzbetreiber.

Das Gerät lässt sich nicht einschalten

Ist der Akku vollständig entladen, lässt sich das Gerät nicht einschalten. Laden Sie den Akku vollständig auf, bevor Sie das Gerät einschalten.

Der Touchscreen reagiert langsam oder fehlerhaft

- Wenn Sie am Touchscreen einen Bildschirmschutz oder optionales Zubehör angebracht haben, funktioniert der Touchscreen möglicherweise nicht richtig.
- Wenn Sie Handschuhe tragen, Ihre Hände beim Antippen des Touchscreens schmutzig sind oder Sie den Touchscreen mit einem spitzen Gegenstand oder den Fingerspitzen antippen, funktioniert der Touchscreen möglicherweise nicht richtig.
- Durch Feuchtigkeit oder Kontakt mit Wasser können Fehlfunktionen des Touchscreens verursacht werden.
- Starten Sie das Gerät neu, um vorübergehende Softwarefehler zu beheben.
- Stellen Sie sicher, dass die Software auf dem Gerät auf die neueste Version aktualisiert wurde.
- Sollte der Touchscreen Kratzer oder Beschädigungen aufweisen, suchen Sie ein Samsung-Servicezentrum auf.

Das Gerät reagiert nicht oder zeigt einen schwerwiegenden Fehler an

Probieren Sie folgende Lösungsvorschläge aus. Besteht das Problem weiterhin, wenden Sie sich an ein Samsung-Servicezentrum.

Gerät neustarten

Wenn das Gerät nicht mehr reagiert oder abstürzt, müssen möglicherweise Anwendungen geschlossen und das Gerät aus- und dann wieder eingeschaltet werden.

Neustart erzwingen

Wenn das Gerät nicht reagiert, halten Sie die Ein-/Aus-Taste und die Lautstärketaste gleichzeitig länger als 7 Sekunden gedrückt, um es neu zu starten.

Gerät zurücksetzen

Falls diese Vorschläge das Problem nicht beheben, setzen Sie das Gerät auf die Werkseinstellungen zurück.

Tippen Sie auf dem Anwendungsbildschirm **Einstellungen** → **ALLGEMEIN** → **Sichern und zurücksetzen** → **Auf Werkseinstellungen zurücksetzen** → **GERÄT ZURÜCKSETZEN** → **ALLES LÖSCHEN** an. Erstellen Sie vor dem Zurücksetzen auf die Werkseinstellungen unbedingt eine Sicherungskopie aller wichtigen Daten, die auf dem Gerät gespeichert sind.

Die Internet-Verbindung wird häufig unterbrochen

- Stellen Sie sicher, dass die interne Antenne nicht abgedeckt wird.
- Der Empfang wird möglicherweise unterbrochen, wenn an einem Standort das Signal schwach oder der Empfang schlecht ist. Möglicherweise treten die Verbindungsprobleme aufgrund von Problemen an der Basisstation des Dienstbieters auf. Wechseln Sie den Standort und versuchen Sie es erneut.
- Wenn Sie sich während der Verwendung des Geräts bewegen, werden Drahtlosnetzwerkdienste möglicherweise aufgrund von Problemen mit dem Netzwerk des Dienstbieters deaktiviert.

Das Akkusymbol ist leer

Der Akku ist schwach. Laden Sie den Akku auf oder ersetzen Sie ihn.

Der Akku lädt nicht ordnungsgemäß (bei Verwendung eines von Samsung zugelassenen Ladegeräts)

- Stellen Sie sicher, dass das Ladegerät richtig angeschlossen ist.
- Besuchen Sie ein Samsung-Servicezentrum und lassen Sie den Akku ersetzen.

Der Akku entlädt sich schneller als nach dem Kauf

- Wenn Sie das Gerät oder den Akku sehr niedrigen oder sehr hohen Temperaturen aussetzen, verringert sich möglicherweise die Kapazität.
- Der Akkuverbrauch steigt, wenn Sie Nachrichtenfunktionen oder bestimmte Anwendungen wie Spiele oder das Internet verwenden.
- Der Akku ist ein Verbrauchsgegenstand und die Kapazität verringert sich im Laufe der Zeit.

Das Gerät ist zu heiß

Das Gerät erwärmt sich möglicherweise stark, wenn Sie Anwendungen ausführen, die viel Strom benötigen, oder auf dem Gerät Anwendungen längere Zeit ausführen. Dies ist normal und hat keine Auswirkung auf die Lebensdauer oder Leistungsfähigkeit des Geräts. Sollte sich das Gerät überhitzen oder längere Zeit heiß sein, sollten Sie es eine Zeit lang nicht verwenden. Erhitzt sich das Gerät weiterhin stark, wenden Sie sich an ein Servicezentrum von Samsung.

Beim Starten der Kamera werden Fehlermeldungen angezeigt

Die Kameraanwendung funktioniert nur, wenn das Gerät über ausreichend Speicher und Akkuladung verfügt. Werden beim Starten der Kamera Fehlermeldungen angezeigt, versuchen Sie Folgendes:

- Laden Sie den Akku auf.
- Geben Sie Speicherplatz frei, indem Sie Dateien auf einen Computer übertragen oder vom Gerät löschen.
- Starten Sie das Gerät neu. Funktioniert die Kameraanwendung anschließend immer noch nicht ordnungsgemäß, wenden Sie sich an ein Samsung-Servicezentrum.

Die Qualität der Fotos ist schlechter als in der Vorschau

- Die Qualität Ihrer Fotos variiert möglicherweise je nach der Umgebung, in der Sie das Foto aufgenommen haben, und den Fototechniken, die Sie einsetzen.
- Wenn Sie Fotos in einer dunklen Umgebung, bei Nacht oder in Gebäuden aufnehmen, kann Bildrauschen auftreten oder die Fotos können unscharf sein.

Beim Öffnen von Multimediadateien werden Fehlermeldungen angezeigt

Erscheinen beim Öffnen von Multimediadateien auf dem Gerät Fehlermeldungen oder werden die Dateien nicht auf dem Gerät wiedergegeben, versuchen Sie Folgendes:

- Geben Sie Speicherplatz frei, indem Sie Dateien auf einen Computer übertragen oder vom Gerät löschen.
- Stellen Sie sicher, dass die Musikdatei nicht DRM-geschützt (Digital Rights Management) ist. Ist die Datei DRM-geschützt, müssen Sie für die Wiedergabe der Datei über eine passende Lizenz oder einen Benutzerschlüssel verfügen.
- Stellen Sie sicher, dass die Dateiformate vom Gerät unterstützt werden. Wird ein Dateiformat nicht unterstützt, z. B. DivX oder AC3, installieren Sie eine Anwendung, die das entsprechende Format unterstützt. Besuchen Sie zum Überprüfen der vom Gerät unterstützten Dateiformate www.samsung.com.
- Das Gerät unterstützt Fotos und Videos, die mit dem Gerät aufgenommen wurden. Fotos und Videos, die mit anderen Geräten aufgenommen wurden, werden möglicherweise nicht richtig angezeigt.
- Das Gerät unterstützt Multimediadateien, die von Ihrem Netzwerk-Dienstanbieter oder den Anbietern zusätzlicher Dienste autorisiert sind. Einige Inhalte wie Klingeltöne, Videos oder Hintergrundbilder, die Sie im Internet finden können, funktionieren möglicherweise nicht ordnungsgemäß.

Anderes Bluetooth-Gerät wird nicht gefunden

- Stellen Sie sicher, dass die drahtlose Bluetooth-Funktion auf dem Gerät aktiviert ist.
- Die drahtlose Bluetooth-Funktion muss auf dem Gerät aktiviert sein, zu dem Sie eine Verbindung herstellen möchten.
- Stellen Sie sicher, dass sich beide Bluetooth-Geräte innerhalb der maximalen Bluetooth-Reichweite (10 m) befinden.

Lässt sich das Problem durch o. g. Schritte nicht beheben, wenden Sie sich an ein Samsung-Servicezentrum.

Beim Anschluss des Geräts an einen Computer wird keine Verbindung hergestellt

- Das verwendete USB-Kabel muss mit dem Gerät kompatibel sein.
- Stellen Sie sicher, dass auf dem Computer der richtige Treiber installiert ist und sich dieser auf dem neuesten Stand befindet.
- Wenn Sie Windows XP nutzen, stellen Sie sicher, dass das Windows XP Service Pack 3 oder höher auf dem Computer installiert ist.
- Stellen Sie sicher, dass Samsung Kies oder Windows Media Player 10 oder höher auf dem Computer installiert ist.

Das Gerät kann den aktuellen Standort nicht ermitteln

GPS-Signale werden an einigen Orten möglicherweise gestört, z. B. in Gebäuden. Verwenden Sie in einem solchen Fall ein WLAN oder ein mobiles Netzwerk, um Ihren aktuellen Standort zu ermitteln.

Auf dem Gerät gespeicherte Daten wurden gelöscht

Erstellen Sie immer eine Sicherungskopie aller wichtigen Daten, die auf dem Gerät gespeichert sind. Andernfalls können Sie die Daten nicht wiederherstellen, falls sie beschädigt oder gelöscht werden. Samsung ist nicht für den Verlust von Daten verantwortlich, die auf dem Gerät gespeichert sind.

Zwischen dem Äußeren des Gehäuses und dem Gerät befindet sich eine kleine Lücke

- Diese Lücke ist ein wichtiges Herstellungsmerkmal. Einige Teile bewegen sich möglicherweise ganz leicht oder vibrieren.
- Mit der Zeit kann die Reibung zwischen den Teilen dazu führen, dass diese Lücke etwas größer wird.

Akku entfernen

- Wenn Sie den Akku entnehmen möchten, **müssen** Sie sich mit der vorliegenden Anleitung an ein autorisiertes Servicecenter wenden.
- Aus Sicherheitsgründen **dürfen Sie nicht versuchen, den Akku zu entnehmen**. Wird der Akku nicht ordnungsgemäß entfernt, kann dies zu Schäden an Akku und Gerät, zu Verletzungen und/oder zu einer Beeinträchtigung der Sicherheit des Geräts führen.
- Samsung ist nicht für Schäden oder Verluste haftbar (ob vertragsbezogen oder in Bezug auf unerlaubte Handlungen, einschließlich Fahrlässigkeit), die durch das Nichtbefolgen dieser Warnungen und Anweisungen entstehen, außer bei Tod oder Verletzung infolge von Fahrlässigkeit seitens Samsung.

Typ 1 (SM-T800):

- 1** Führen Sie das Geräteöffnungswerkzeug in den Spalt zwischen dem Bildschirm und der rückwärtigen Abdeckung des Geräts ein.
Beginnen Sie nun, den Bildschirm von der rückwärtigen Abdeckung zu lösen, indem Sie sie mit dem Werkzeug auseinanderhebeln.
- 2** Fahren Sie fort, das Werkzeug in geringen Abständen ringsum immer wieder einzuführen und Bildschirm und rückwärtige Abdeckung auseinanderzuhebeln.
- 3** Sobald der Bildschirm frei ist, nehmen Sie Bildschirm und rückwärtige Abdeckung auseinander.
Legen Sie die rückwärtige Abdeckung beiseite und platzieren Sie den Bildschirm kopfüber auf eine flache Arbeitsunterlage.
- 4** Lockern und entfernen Sie die Schrauben.
- 5** Trennen Sie den Akku-Anschluss.
- 6** Entfernen Sie den Akku.

Typ 2 (SM-T700):

- 1** Führen Sie das Geräteöffnungswerkzeug in den Spalt zwischen dem Bildschirm und der rückwärtigen Abdeckung des Geräts ein.
Beginnen Sie nun, den Bildschirm von der rückwärtigen Abdeckung zu lösen, indem Sie sie mit dem Werkzeug auseinanderhebeln.
- 2** Fahren Sie fort, das Werkzeug in geringen Abständen ringsum immer wieder einzuführen und Bildschirm und rückwärtige Abdeckung auseinanderzuhebeln.
- 3** Sobald der Bildschirm frei ist, nehmen Sie Bildschirm und rückwärtige Abdeckung auseinander.
Legen Sie die rückwärtige Abdeckung beiseite und platzieren Sie den Bildschirm kopfüber auf eine flache Arbeitsunterlage.
- 4** Trennen Sie die Akkukontakte und entfernen Sie den Klebestreifen.
- 5** Entfernen Sie den Akku.

Copyright

Copyright © 2016 Samsung Electronics

Dieses Benutzerhandbuch ist durch internationale Urheberrechtsgesetze geschützt.

Diese Anleitung darf weder als Ganzes noch in Teilen ohne vorherige schriftliche Genehmigung von Samsung Electronics reproduziert, vertrieben, übersetzt oder in anderer Form oder mit anderen Mitteln elektronischer oder mechanischer Art übertragen werden. Dazu zählt auch das Fotokopieren, Aufzeichnen oder Speichern in jeglicher Art von Informationsspeicher- und -abrufsystem.

Marken

- SAMSUNG und das SAMSUNG-Logo sind eingetragene Marken von Samsung Electronics.
- Bluetooth® ist eine weltweit eingetragene Marke von Bluetooth SIG, Inc.
- Wi-Fi®, Wi-Fi Protected Setup™, Wi-Fi Direct™, Wi-Fi CERTIFIED™ und das Wi-Fi-Logo sind eingetragene Marken der Wi-Fi Alliance.
- Alle weiteren Marken und Copyrights sind Eigentum ihrer jeweiligen Besitzer.